



# Auto Peças Candiesel Ltda

Fone: (18) 3341-5959

Peças e Acessórios para Caminhões,  
Pick-ups e Tratores

R: Francisco José de Toledo, 315 - Centro - Cândido Mota

e-mail: vendas@candiesel.com.br



## O DIÁRIO DO VALE

Há 27 anos se reinventando a cada dia!

Região Oeste do Estado de São Paulo, de 29 a 31 de Janeiro de 2022

27  
Diretor e Editor Chefe - José Augusto Doná MTb 21330 • Ano XXVII • Nº 5950 • R\$ 2,00  
Telefones (18) 3341 3575 (18) 99150-7909 SITE: www.odiariodovale.com E-MAIL: cmnoticias@uol.com.br



# Secretário de Agricultura do Estado visita 15ª Coopershow



@CONTINIOFICIAL

SUA MISTURA É COM CONTINI



Itamar Borges e Francisco Maturro com Branco Fadel e Eraldo Pereira

Da Redação  
Cândido Mota

O secretário de Agricultura e Abastecimento do Estado de São Paulo, Itamar Borges, esteve nesta sexta-feira, dia 28, na 15ª edição da Coopershow, em Cândido Mota. Ele, que esteve acompanhando do secre-

tário-executivo da pasta, Francisco Maturro, que também é presidente da Agrishow, foi recepcionado pelo presidente da Coopershow, Edson Valmir Fadel, o 'Branco Fadel', vice-presidente Antonio Rocha, prefeito de Cândido Mota Eraldo Pereira, prefeito de Tarumã e presidente do Civap, Oscar Gozzi e presidente da Organização

das Cooperativas do Estado de São Paulo (Ocesp), Edvaldo Del Grande. Também estiveram o presidente da Câmara de Cândido Mota, David Vieira, vereadores David Aparecido de Oliveira, o 'David Leiteiro', Vinicius Nascimento e professora Elaine Guedes, além de outras autoridades da região. AGRICULTURA Página 12

### Xulipa Pneus

ALINHAMENTO COMPUTADORIZADO 3D

Pneus de todas as marcas - Alinhamento - Balançamento Freios - Suspensão - Amortecedores Cofap, Monroe e Kayaba (original do Corolla)

Tudo em até 10x no cartão

(18) 3341 1602  
99802 1602

Rua Henrique Vasques, 437, Cândido Mota/SP

### Tereos

Rodovia Raposo Tavares, km 421 - Palmital/SP

http://tereos.com

ACAI SELF SERVICE

(18) 99600-2457

Rua Angela Pipolo, 669 Centro - Cândido Mota/SP

### EMPÓRIO Marcos Juquita

Bebidas & Cia

Praça Antonio Pipolo, 121 Cândido Mota/SP

(18) 3341 2863

f @emporiomarcosjuquita

### GRUPO DONA

Verdureiro - 3341 2053  
Quitandão - 3341 4700  
Gás e Água - 3341 4500

### cmNet

Seu Provedor de Internet

(18) 3341-9696  
(18) 98123-7880

Rua Cel. Valêncio Carneiro, 277 - Centro, Cândido Mota/SP

### óticaelis

Assis/SP  
Av. Rui Barbosa, 513  
Cep 19800-002  
Tel: (18) 3321-2680  
www.oticaelis.com.br

### MAX SHINE

PRODUTOS DE LIMPEZA  
Linha Doméstica Descartáveis  
Automotivo Utilidades

MULTISHINE

(33) 341-2559 (96) 686-7534

Rua João Favaretto, 550  
Rua Carmo Chadi, 424

### Coopermota

MERCADO AGRÍCOLA

SEXTA-FEIRA 28/01/2022

Bolsa de Mercadorias de Chicago

ALTA	1,74%
Bushel	US\$ 1.473,00
Milho	R\$ 92,00
Soja	R\$ 176,00
Soja Futura	R\$ ----
Frango	R\$ 4,90
Suíno	R\$ 105,00
Bovino	R\$ 340,00
Farelo	R\$ 2.850,00

www.COOPERMOTA.net

### Terraforte

Peças p/ Tratores e Colheitadeiras  
Av. Dom Antonio, 401 Assis - SP  
Fone: 3321-5555

INFORMA PREVENÇÃO DO TEMPO

Probabilidade de chuvas: 90%  
Volume de Chuvas estimado: 65mm  
Temperatura Mínima 18  
Temperatura Máxima 24

### Sicredi

INFORMA Indicadores Financeiros

Dólar Comercial  
Compra: R\$ 5,3890  
Venda: R\$ 5,3900

Salário Mínimo: R\$ 1.212,00  
Fonte: Hifen

### ZANCHETA

COMÉRCIO DE CEREJAS, AVEIA, SOJA E MILHO

(18) 3341-4388  
(18) 3341-2663

Rodovia Fortunato Petrini, KM 445 + 284M, C. Mota/SP

### MAGAZINE Cavassini

Presentes, decoração, utilidades, brinquedos, bicicletas, papelaria, artigos de 1,99, artigos para bebê, artigos religiosos

Fone: (18) 3341-1322  
Cel: (18) 99625-0133

Rua Coronel Valêncio Carneiro, 174 Centro - Cândido Mota/SP

### AZUL

Contabilidade e Consultoria Empresarial

Abertura e Encerramento de Empresas  
Consultoria e Assessoria Contábil  
Departamento Pessoal/Fiscal  
Imposto de Renda Pessoa Física/Jurídica

18 3341 4333 / 99618 3943  
Av. Gilfredo Boretto, 360, C.Mota/SP

### MultiDrogas

Com você, pela saúde da nossa gente

ENTREGA GRATUITA  
3341-2214 (Cândido Mota)  
3321-4144 (Assis)

Rua Angelo Pipolo nº 190 - Centro - Cândido Mota/SP

### LAVA CAR Avenida

ACEITAMOS CARTÕES

Lavagens e Polimento  
Lava-vidros Especiais  
Autos - Motors - Peças - Tapetes - ETC

Tel: 18 - 3341-1662 / 99705-1309  
Av. Cel. Valêncio, 522 (Humão) - Centro - C.Mota/SP

### INFORMÁTICA

Automação Comercial  
Vendas e Assistência Técnica de Qualidade em Computadores, Notebook, Impressoras, Monitores e Fax de todas as marcas

www.ativtech.com.br / ativ@ativtech.com.br  
(18) 3322-7308 (96) 571-4360  
Av. Rui Barbosa, 1351 - Assis/SP

### Far mais

Atendimento em domicílio até 21h

(18) 3341 4530 / 99721 8630

Rua Fadio Jabur, 846 (em frente a prefeitura) - Cândido Mota/SP



## Amigos e familiares de cândido-motense fazem 'corrente do bem' para despesas hospitalares

Da Redação  
Cândido Mota

O cândido-motense Hélio Ferreira, mais conhecido como 'Goiaba', teve uma complicação em virtude de uma hérnia umbilical, que se rompeu e causou infecção. Ele precisou passar por uma cirurgia de emergência, e ser trans-

ferido para a área particular do hospital. Durante a operação, houve outras complicações, porém está se recuperando bem, conforme a família. Entretanto, precisou ficar internado alguns dias na Unidade de Terapia Intensiva (UTI).

Por conta dos custos elevados da cirurgia, UTI e diária hospitalar, um

grupo de amigos solidários e alguns dos familiares, estão fazendo algumas campanhas para apoiar nas despesas.

"Aqueles irmãos em Cristo, independente da sua Congregação, se quiserem ajudar, é só depositar a quantia que o seu coração mandar, no PIX da filha dele, a Jô Paes. A chave é o CPF

339.429.038-30, na conta da Caixa Econômica Federal. Sempre friso, o nosso mínimo fazendo a diferença para o próximo. Vamos ajudar o nosso amigo Hélio Ferreira! Louvado seja sempre o nosso amigo e Senhor Jesus Cristo", escreveu o cândido-motense Romildo Pereira de Carvalho, nas redes sociais.

## MC de CM lança clipe neste sábado

Da Redação  
Cândido Mota

Acontece no próximo sábado, dia 29, o lançamento do clipe da música 'Felicidade sem Plateia', do cândido-motense Leandro Henrique, mais conhecido como MC Doendy Verde. E o dia escolhido é ainda mais especial, já que é o aniversário do cantor. Composto desde os 9 anos de idade, ele possui uma infinidade de letras de sua autoria, e tem o sonho de se despontar no mundo da música.

A música 'Felicidade sem Plateia' foi registrada pelo cândido-motense, e já está em todas as plataformas de streaming.

"Estou impressionado. Graças a Deus só ouvi coisas boas e fico muito



feliz em representar Cândido Mota, estando ao lado de grandes artistas em São Paulo", disse o MC, que sempre destaca sua origem e onde almeja chegar.

O clipe foi gravado e editado pela própria produtora do MC Doendy Verde, conhecida como 'Os Inimigos do Bathimam', que mantém em conjunto com amigos. O

lançamento está programado para às 17h45, em seu canal no Youtube.

Em seu perfil no Instagram, MC Doendy Verde possui mais de 20 mil seguidores.

**CARTÓRIO DE REGISTRO CIVIL  
EDITAL DE PROCLAMAS**  
Faço saber que pretendem se casar:  
**WELLINGTON RODRIGUES ADÃO e YNAIARA  
GONÇALVES DE OLIVEIRA**  
Ele, garçom, nascido em Ourinhos (SP) no dia 10/04/97, domiciliado na rua Antonio Souza Reis, 230, em Cândido Mota (SP), filho de Fabiano Adão e Lucimara Rodrigues Camargo Adão.  
Ela, garçoneite, nascida em Cândido Mota (SP) no dia 23/07/99, domiciliada na rua Antonio Souza Reis, 230, em Cândido Mota (SP), filha de Francisco Alves de Oliveira e Simone Aparecida de Souza.  
Se alguém souber de algum impedimento, oponha-o na forma da Lei  
**Leticia da Silva Ozawa - Oficial**

**EDITAL DE CONVOCAÇÃO  
ASSOCIAÇÃO DOS PROPRIETÁRIOS NO LOTEAMENTO "VALE  
DAS ÁGUAS"**  
DATA DA ELEIÇÃO: 25 DE FEVEREIRO DE 2022.  
HORÁRIO: 19:30 HORAS.  
LOCAL: DERAC - RUA DIAMANTINO FÉLIX, N° 80, JARDIM  
PAULISTA, ASSIS - SP.  
ASSUNTO: ELEIÇÃO E POSSE DA NOVA DIRETORIA E  
CONSELHO FISCAL.  
**A INSCRIÇÃO DAS CHAPAS SERÁ ACEITA ATÉ AS 18:00 HORAS  
DO DIA 19 DE FEVEREIRO DE 2022, CONFORME O ESTATUTO.**  
ASSIS, 25 DE FEVEREIRO DE 2022  
  
**PRESIDENTE: MILTON SANTOS SOARES**

**BEGOSSO MÓVEIS** Um sonho de loja para um sonho de cliente, você

— Evangelho — Marcos 4,35-41

35Naquele dia, ao cair da tarde, Jesus disse a seus discípulos: "Vamos para a outra margem!" 36Eles despediram a multidão e levaram Jesus consigo, assim como estava na barca. Havia ainda outras barcas com ele. 37Começou a soprar uma ventania muito forte e as ondas se lançavam dentro da barca, de modo que a barca já começava a se encher. 38Jesus estava na parte de trás, dormindo sobre um travesseiro. Os discípulos o acordaram e disseram: "Mestre, estamos perecendo e tu não te importas?" 39Ele se levantou e ordenou ao vento e ao mar: "Silêncio! Cala-te!" O vento cessou e houve uma grande calma. 40Então Jesus perguntou aos discípulos: "Por que sois tão medrosos? Ainda não tendes fé?" 41Eles sentiram um grande medo e diziam uns aos outros: "Quem é este, a quem até o vento e o mar obedecem?"

RUA CORONEL VALÉNCIO CARNEIRO Nº 502  
**Fone: (18) 3341 1214**

**BEM-ESTAR**  
CORRETORA DE SEGUROS

CONSÓRCIOS  
PREVIDÊNCIA  
SEGUROS

**FONE: (18) 99679-2215**

**Volta às aulas na Papelão**

**Cândido Mota - Rua Angelo Pipolo, 660**  
**Assis - Rua Sebastião da Silva Leite, 1144**

Monte sua lista pelo whatsapp  
**Cândido Mota (18) 99815.2193**  
**Assis (18) 99619.4832**

**ODIÁRIO DO VALE**  
EMPRESA JORNALÍSTICA J.A. LTDA.  
Rua Félix Jabur, 535 Tel/Fax: (18) 3341-3575 (18) 99150-7909 - Cândido Mota-SP - CNPJ 00493287/0001-39 Tiragem: 3 mil exemplares

FILIADO À **ABRAJORI** Associação Brasileira dos Jornais do Interior  
ASSUPAMI Associação do Sudoeste Paulista da Mídia Impressa  
REPRESENTANTE EXCLUSIVO **RGD** Associação dos Jornais do Interior do Estado de São Paulo  
Rua Padre Clemente Henrique Mousier, 80 São Paulo/SP  
rgdrbas@terra.com.br

**CIRCULAÇÃO:** Assis, Cândido Mota, Cruzália, Echaporã, Florínea, Frutal do Campo, Maracá, Nova Alexandria, Palmítal, Paraguaçu Paulista, Pedrinhas Paulista, Platina, São Benedito, Santo Antônio do Paranapanema, Tatumã.

CNI - Cadastro Nacional de Jornais do Interior  
Periodicidade verificada em Brasília - Registro nº 00778  
Artigos assinados não representam necessariamente a opinião do jornal.

**Contabilidade Rural & Empresarial**

**Eduardo Brizzi** 018 99643-3249  
**Fernando Baldo** 018 99725-9740

018 3341-1002 / 3341-2005  
bebcont@gmail.com

Antônio Conte, 368 - Cândido Mota-SP

**CICLOZZO**  
BICICLETAS, PEÇAS E SERVIÇOS EM GERAL. ESPECIALIZADO NO RAMO.  
(18) 3341-2055  
ciclozzo@yahoo.com.br

Rua São Paulo, 342 - Centro - CEP: 19880-000 - Cândido Mota - SP



# UM NOVO ANO PEDE UM NOVO PLANO



ESTRUTURA de referência



PLANOS que se adaptam a você



PROFISSIONAIS capacitados

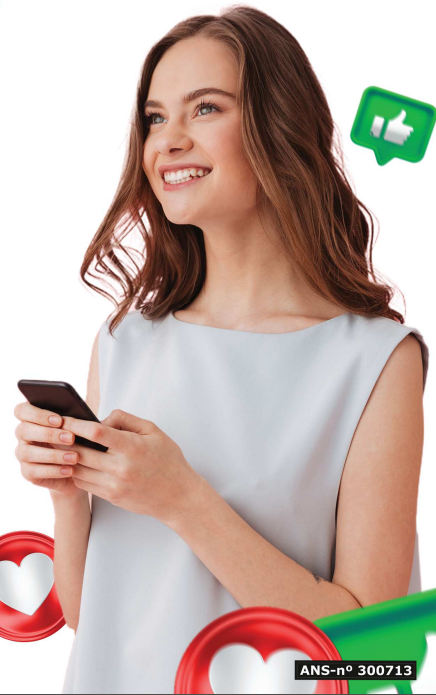

Adquira já seu plano:

# 3302 3024

ANS-nº 300713

sicredi.com.br

## Ser Sicredi

rende um mundo melhor e um Show de Prêmios para você



20mil prêmios instantâneos

Mais de Um Milhão em prêmios

32 Motos

### Adquira produtos e serviços

da instituição financeira completa que está ao seu lado há mais de 118 anos e concorra à mais de R\$ 1 milhão em prêmios! São duas formas de concorrer: raspinhas com prêmios instantâneos e cupons.



Fundos de investimento não contam com a garantia do administrador do fundo, do gestor da carteira, de qualquer mecanismo de seguro ou, ainda, do Fundo Garantidor de Crédito - FGC. A rentabilidade obtida no passado não representa garantia de rentabilidade futura. É recomendada a leitura cuidadosa do prospecto e do regulamento do fundo de investimento pelo investidor ao aplicar os seus recursos. Seguro e Previdência Privada oferecidos por Corretora de Seguros Sicredi Ltda. CNPJ 04.046.752/0001-82, registro SUSEP nº 10.040.0270. Os planos em FIDC, FVGB, são administrados pela Sicredi Cooperativa Sicredi S.A. CNPJ 01.181.520/0001-55. Produto de Crédito a disponibilidade está condicionada à análise de crédito do associado. Este produto/serviço pode não estar disponível para associados conta Sicredi. Consulte o atendimento no seu app para maiores informações. Promoção válida durante o período de 01/02/2021 a 31/08/2022, para os associados da cooperativa Sicredi Paranaense RPPSP. Consulte o regulamento completo da promoção e condições de contratação nas unidades de atendimento participantes e no site sicredi.com.br/promocoes. Imagens meramente ilustrativas. SAC - 0800 724 7201 / Deficientes Auditivos ou de Fala - 0800 724 5555, Ouvidoria - 0800 646 2519.



Escolha o Sicredi.

CERTIFICADO DE AUTORIZAÇÃO/REGISTRO Nº 046.292/2011 INCLUI 046.292/2021. IMAGENS MERAMENTE ILUSTRATIVAS. @ag.pma.tehuo

# Polícia Militar prende suspeito e localiza arma levada durante roubo a lanchonete em Assis



Da Redação

Assis

Na noite de quinta-feira, dia 27, policiais militares do 8º Baep localizaram e prenderam um jovem suspeito do roubo ocorrido em uma lan-

chonete, na vila Mercedes, em Assis, na noite do dia anterior.

Após diligências, policiais militares da Força Tática, do 32º BPM/I, localizaram uma pistola, marca Taurus, calibre .380, com 10 munições intac-

tas, escondida em uma praça da vila Ribeiro.

A arma, segundo os policiais, é a que foi roubada do agente penitenciário, que estava como cliente do estabelecimento comercial durante o roubo.

**SAE** SERVIÇO AUTÔNOMO DE ÁGUA E ESGOTO DE CÂNDIDO MOTA  
fone: (18) 3341-9200 – e-mail: saae@cmotanet.com.br  
CNPJ: 46.969.954/0001-64

## CONCURSO PÚBLICO Nº 001/2018 EDITAL DE CONVOCAÇÃO Nº 013/2022

O SAAE - Serviço Autônomo de Água e Esgoto de Cândido Mota, através do Secretário Sr. Renan Matta Menão, **C O N V O C A** os candidatos aprovados no Concurso Público, abaixo relacionado, obedecida à classificação final, para comparecer até as 16:00 horas do dia 07 de fevereiro de 2022, junto ao Departamento Administrativo do SAAE, sito à Rua João Pio Barbosa, 197, na cidade de Cândido Mota/SP, onde deverá assumir ou desistir do mencionado Concurso Público.

O não comparecimento do candidato convocado no horário, data e local acima citado, implicará automaticamente na sua desistência e perda de todos os direitos havidos pelo referido Concurso Público. Cândido Mota, aos 28 dias de janeiro de 2.022.

RENAN MATTA MENÃO  
SECRETÁRIO DO SAAE

Candidato convocado seguindo a ordem de classificação:

### Operador de Bombas

3º. – Jairo Duraes de Sousa – RG nº. 44.656.209-9 SSP/SP

4º. – Rogério Fernando Barreto – RG nº. 22.933.728-4 SSP/SP

# Informativo

**SAE**

Água de chuva é uma coisa, esgoto é outra.

Água de chuva tem que ir embora por um tubo e o esgoto por outro.

Você sabe a diferença entre rede coletora de esgoto e rede coletora de água pluvial?

A rede coletora pública de esgoto recebe o efluente sanitário, ou seja, toda água utilizada em seu domicílio, do uso no banho, da descarga do vaso sanitário, da lavagem da louça, da máquina de lavar, toda água que já passou por um processo de utilização, deturpada e suja. A rede de água pluvial é exclusivamente para captar água de chuva, e não pode ter contribuição de efluente sanitário, pois seu destino final são os rios, lagoas e praias. Vamos juntos contribuir para a despoluição dos nossos mananciais. É um direito e dever de todos termos o meio ambiente ecologicamente equilibrado. Abrace essa causa você também!

## Importante saber!

O Serviço Autônomo de Água e Esgoto - SAAE está à disposição para dúvidas e orientações:

Em localidades que ainda não foram contempladas com rede coletora pública de esgoto, o efluente sanitário deverá ser direcionado para o sistema de tratamento individual de esgotamento sanitário, composto de fossa, filtro, sumidouro, caixa de gordura, caixa de sabão e caixa de passagem. É de responsabilidade do cidadão prover os meios para a manutenção e limpeza do seu sistema de tratamento individual de esgotamento sanitário.

**Serviço Autônomo de Água e Esgoto**

FONE: (18) 3341-9200

## ANO NOVO. MOTO NOVA

Concessionária Honda de Assis e Região  
Vendas (18) 99681.5560  
(18) 3421.5050

# Classificados

## RESIDÊNCIAS

### VENDE

**Vila Virginia**  
Casa com 8 cômodos na rua Antonio Paulino Barreiro, nº 217. Tel: 3341 5888 ou (11) 98703 9068, com José Antonio.

**Centro**  
Casa mista na rua Angelo Pipolo, nº 32, com 13 metros de frente x 34 metros de fundo. Tel: 3341 1679.

**Jardim São Francisco**  
Casa com 4 cômodos e banheiro, de laje, garagem para 2 carros. Tel: 99786 7234.

**Jardim Sol Nascente**  
Casa com 4 cômodos e banheiro e garagem, de laje. Tel: 99786 7234.

**Parque Santa Cruz**  
Casa na rua Henrique José Pires, com 3 quartos, sala, cozinha e banheiro, lavanderia fechada, garagem fechada para 1 veículo, 120m² de construção. Valor R\$ 200 mil. Cel (14) 99800 6611, com Luis.

**Vila Alpina**  
Na rua Tomé Alves, nº 130, quitada e documentada, com 2 quartos, sala, cozinha, banheiro, dispensa no fundo, churrasqueira e lavanderia, garagem para 3 carros, 155m² de construção. Valor R\$ 155 mil. Aceita terreno em troca. Tel: 99668 9382.

**Santa Clara II**  
Na rua Antonio Chagas dos Santos, nº 75, quitada, com 81m². Tel: 99601 0153.

**Centro**  
Casa na rua Joaquim Cruz de Oliveira, nº 154, com 3 quartos, sala, copa,

banheiro social, cozinha, despensa e banheiro, área de serviço, garagem coberta para 3 carros, terreno 10x40, área construída de 167m². Tel: 99107-2545, com Waguiinho.

**Jd São Francisco**  
Casa em laje, com 2 quartos (1sulte), sala, copa, cozinha, lavanderia, jardim de inverno, garagem p/ 1 carro e moto, na rua Maura Aparicida Amaro Romão, nº 240. Faz negociação. Tel: 99799 8147.

**Pq Lourival**  
Casa com 3 quartos, 2 banheiros, sala, cozinha, garagem para 3 carros, terreno de 12x25m, na rua José de Souza Freire, nº 181. Da financiamento. Tel: 99754 1338.

## RESIDÊNCIAS

### ALUGUEL

**Vila Operária**  
Casa com 2 cômodos grandes, banheiro e área de serviço, na rua Amazonas, nº 151, sem garagem. Tel: 98104 0651.

**Centro**  
Casa na rua Cel. Valêncio Carneiro, nº 265, fundos. Tel: 99795 8581, com Márcio.

**Apartamento em Marília**  
Na Unimar, com dois quartos e portaria. Tel: 3341 1544, com Valdecir.

## COMERCIAL

### VENDE

**Bar**  
Na rua São Paulo nº 208. Aceito carro ou moto como entrada. Tel: 99745 6364.

**Barracão**  
Terreno de 10x30m e

barracão de 10x25m, na rua Cel. Valêncio Carneiro, nº 751, centro, valor a combinar. Tel: 3349 1296.

**Barracão**  
Recém construído, de 10x30m, com banheiro, para colheiteira, caminhões ou tratores. Na rua José Marconi, nº 710, jardim Tangará. Tel: 99729 0549.

## COMERCIAL

### ALUGUEL

**Área de Lazer**  
Com piscina, churrasqueira, banheiros masculino e feminino, geladeira, freezer, fogão e utensílios de cozinha, 10 mesas e 32 cadeiras, na rua São Paulo, nº 232, fundos. Tel: (18) 99794 5004.

**Sala Comercial**  
De preferência para estética, na rua José Elias Cury, nº 643. Tratar no fone (18) 3341 4129 ou 99791 2640.

**JG Espaço de Lazer**  
Para festas e confraternizações, na rua Miguel Antonio Madureira, nº 80, parque Santa Cruz II, diária R\$ 300. Tel: 99685 8538.

**Chácara para Festa**  
Com piscina, churrasqueira e suite para dormir, na estrada da Ajuricaba, bairro dos Alves. Tel: 99825 1843 ou 99802 9180.

**Chácara para Festa**  
No Porto Almeida, com piscina, quiosque, estaleiro na beira do rio, cascata e hidromassagem. Tel: 99719 1600. Fotos no whatsapp.

**Rancho**  
Para finais de semana e feriados, com piscina, no Porto Almeida, as magens

do rio Paranapanema. Tel: 99627 4351.

## TERRENOS

**Final da Angelo Pipolo**  
Vende-se terreno no final da rua Angelo Pipolo, medindo 862m², valor R\$ 260 mil. Tel: (18) 99692-5944.

**Porto Almeida**  
Vende ou troca-se terreno no Paraíso das Águas, medindo 10x60m. Tel: 99788 6940, com Lorival.

**Resid. Recanto Verde**  
Medindo 10x20m, com calçada e gramado. Valor R\$ 30 mil, mais parcelas. Tel: 99701 5325, com Jair.

**Vila Dias**  
Terreno medindo 5,70 x 27,30m, na rua Jaime de Oliveira Borges, valor R\$ 75 mil. Tel: 99735 2125.

**Residencial Bella Vitta**  
Terreno medindo 200m2, valor R\$ 35 mil, somente venda. Tel: (14) 99664 5152, com Roberto.

**Jd Santa Clara II**  
Medindo 8x27,5m, na rua Sebastião Rodrigues da Rocha. Tel: 99735 2125, valor R\$ 95 mil.

## DIVERSOS

### Aparelho Auditivo

Vende-se um aparelho auditivo da marca Oticon, com apenas 15 dias de uso. Valor R\$ 3.500 com manutenção gratuita. Tel: (14) 98107-2097 ou 99631-9860, com Maria Antônia.

**Manutenção**  
Computadores e Notebook. Tel: 99742 2689.





**Juliana C. Cassemiro**  
Psicóloga  
CRP 06/10721

Rua Dona Cláudia Vieira, 165  
Centro - Candido Mota, SP  
(19) 3909-1196

**DICAS PARA UM BOM RELACIONAMENTO AMOROSO**

- **Não idealize o seu cônjuge e o seu relacionamento:** Não critique as imperfeições é importante observar as qualidades do outro sempre que possível. Não compare seu relacionamento com o das outras pessoas.
- **Tenha um tempo a sós:** Separe um dia ou um final de semana no mês para que vocês voltem aos "tempos de namoro", como ir ao cinema, parque, passear, sair para jantar ou fazer uma atividade que os dois gostam. Com o tempo é muito comum num relacionamento que o casal mude as suas prioridades.
- **Sempre converse com seu parceiro:** Uma relação desgastada pode ser fruto de muitas mágoas do passado que não foram conversadas, então sempre dialogue com o seu parceiro, pois colocar as coisas que você está sentindo pode ser um caminho para encontrar uma solução. Pequenas chateações do dia a dia podem virar grandes desentendimentos no futuro.
- **Releve sempre que possível:** O segredo do relacionamento amoroso feliz é relevar algumas situações do dia a dia. Até porque ninguém é perfeito! Muitos relacionamentos podem acabar por conflitos que não eram necessários. Além disso, em algumas situações você está estressado e desconta isso no seu cônjuge. Então, antes de querer discutir, pense muito bem.
- **Diga as "palavrinhas mágicas":** Seja pela rotina ou estar acostumada com a presença da pessoa perdemos o hábito de falar "obrigado (a)", "por favor", "desculpa" e acabamos deixando de lado essa gentileza. Por isso, se o seu companheiro fez algo que você gosta, não tenha vergonha de agradecê-lo e elogiá-lo.
- **Admita seus erros:** Num relação é importante ter atitude de admitir que está errado e passar por cima do seu orgulho para construir um relacionamento baseado na honestidade. Então, se você fez algo errado ou que magoou a outra pessoa, peça desculpe.
- **Dê atenção:** Com a rotina é comum ter atitudes mecânicas e diálogos vazios. Então, evite a falta de atenção com a pessoa amada. Quando falarem sobre o seu dia, tenham interesse no assunto. Lembre-se: o relacionamento amoroso é uma troca que exige interação e reciprocidade.
- **Faça surpresas no dia a dia:** O mais importante é fugir da rotina e fazer as coisas juntos, use a sua imaginação para realizar uma surpresa para a pessoa amada. Por exemplo, fazer um jantar à luz de velas, escrever bilhete amoroso, mandar mensagem romântica ou iniciar uma série para assistir juntos.

**As dicas que listei até aqui são muito simples para serem colocadas em prática e seus efeitos são sentidos quase imediatamente. Se a situação entre vocês está complicada e não conseguem se resolver sozinhos, uma boa ideia é procurar uma psicóloga que poderá ajudar a resolver os conflitos, entendendo a origem dos problemas, e promover a comunicação.**

**Prefeitura Municipal de Candido Mota**  
**RELATÓRIO RESUMIDO DA EXECUÇÃO ORÇAMENTÁRIA**  
**DEMONSTRATIVO DA RECEITA DE IMPOSTOS E DAS DESPESAS PRÓPRIAS COM SAÚDE**  
**ORÇAMENTOS FISCAIS E DA SEGURIDADE SOCIAL**  
**PERÍODO: Janeiro a Dezembro 2021/BIMESTRE Novembro - Dezembro**

RREO - ANEXO XII (LC nº 141/2012 art.35)

RECEITAS RESULTANTES DE IMPOSTOS E TRANSFERÊNCIAS CONSTITUCIONAIS E LEGAIS	PREVISÃO INICIAL	PREVISÃO ATUALIZADA (a)	RECEITAS REALIZADAS	
			Até o Bimestre (b)	(%) (b/a)x100
RECEITA DE IMPOSTOS (I)	12.099.600,00	12.099.600,00	13.585.780,49	112,28
Recetta Resultante do Imposto Predial e Territorial Urbano - IPTU	5.901.800,00	5.901.800,00	6.865.192,12	116,32
IPTU	4.662.400,00	4.662.400,00	5.260.541,63	112,83
Multas, Juros de Mora, Dívida Ativa e Outros Encargos do IPTU	1.239.400,00	1.239.400,00	1.604.653,49	129,47
Recetta Resultante do Imposto sobre Transmissão "Inter-Vivos" - ITBI	975.800,00	975.800,00	1.274.623,84	130,93
ITBI	967.700,00	967.700,00	1.272.670,42	131,51
Multas, Juros de Mora, Dívida Ativa e Outros Encargos do ITBI	5.800,00	5.800,00	1.952,42	33,83
Recetta Resultante do Imposto sobre Serviços de Qualquer Natureza - ISS	3.055.100,00	3.055.100,00	3.379.245,65	110,61
ISS	2.928.900,00	2.928.900,00	3.288.476,99	112,28
Multas, Juros de Mora, Dívida Ativa e Outros Encargos do ISS	126.200,00	126.200,00	80.768,66	64,00
Recetta Resultante do Imposto sobre a Renda e Proventos de Qualquer Natureza Retido no Fonte - IRRF	2.169.200,00	2.169.200,00	2.066.706,88	95,28
RECEITA DE TRANSFERÊNCIAS CONSTITUCIONAIS E LEGAIS (II)	62.600.800,00	62.600.800,00	79.196.643,35	126,51
Categorias (III) - (LC 141/2012)	22.234.100,00	22.234.100,00	28.462.073,73	127,92
Cota-Parte FTR	480.200,00	480.200,00	572.018,84	119,12
Cota-Parte IPVA	4.520.700,00	4.520.700,00	5.172.582,59	114,42
Cota-Parte ICMS	35.017.700,00	35.017.700,00	44.655.837,01	127,52
Cota-Parte IPI-Exportação	248.100,00	248.100,00	334.186,18	134,70
Compensações Financeiras Provenientes de Impostos e Transferências Constitucionais	100.000,00	100.000,00	0,00	0,00
Demonstração (IV) - (LC 141/2012)	100.000,00	100.000,00	0,00	0,00
Outras	0,00	0,00	0,00	0,00
TOTAL DAS RECEITAS RESULTANTES DE IMPOSTOS E TRANSFERÊNCIAS CONSTITUCIONAIS E LEGAIS - (III) - (I) + (II)	74.700.400,00	74.700.400,00	92.782.423,84	124,21

DESPESAS COM AÇÕES E SERVIÇOS PÚBLICOS DE SAÚDE (ASPS) POR SUBFUNÇÃO E CATEGORIA ECONÔMICA	DOTAÇÃO INICIAL	DOTAÇÃO ATUALIZADA (c)	DESPESAS EMPENHADAS		DESPESAS LIQUIDADAS		DESPESAS PAGAS		INSCRITOS EM RESTOS A PAGAR NÃO PROCESSADOS (g)
			ATE BIMESTRE (d)	% (d/c) x 100	ATE BIMESTRE (e)	% (e/c) x 100	ATE BIMESTRE (f)	% (f/c) x 100	
ATENÇÃO BÁSICA (IV)	3.611.900,00	3.291.100,00	3.173.786,43	96,44	3.131.786,43	95,16	3.131.786,43	95,16	42.000,00
Despesas Correntes	3.469.900,00	3.180.100,00	3.103.399,41	97,31	3.103.399,41	97,31	3.103.399,41	97,31	0,00
Despesas de Capital	202.000,00	102.000,00	70.387,02	69,01	28.387,02	27,83	28.387,02	27,83	42.000,00
ASSISTÊNCIA HOSPITALAR E AMBULATORIAL (V)	6.889.243,41	7.401.570,00	7.230.905,95	97,69	7.230.905,95	97,69	7.230.905,95	97,69	0,00
Despesas Correntes	6.889.243,41	7.401.570,00	7.230.905,95	97,69	7.230.905,95	97,69	7.230.905,95	97,69	0,00
Despesas de Capital	0,00	0,00	0,00	0,00	0,00	0,00	0,00	0,00	0,00
SUPORTE PROFILÁTICO E TERAPÊUTICO (VI)	1.349.400,00	1.666.400,00	1.548.051,90	92,90	1.548.051,90	92,90	1.548.051,90	92,90	0,00
Despesas Correntes	1.348.400,00	1.666.400,00	1.548.051,90	92,95	1.548.051,90	92,95	1.548.051,90	92,95	0,00
Despesas de Capital	1.000,00	0,00	0,00	0,00	0,00	0,00	0,00	0,00	0,00
VIGILÂNCIA SANITÁRIA (VII)	773.500,00	1.469.580,00	1.232.057,33	83,84	1.232.057,33	83,84	1.232.057,33	83,84	0,00
Despesas Correntes	773.500,00	1.469.580,00	1.232.057,33	83,84	1.232.057,33	83,84	1.232.057,33	83,84	0,00
Despesas de Capital	0,00	0,00	0,00	0,00	0,00	0,00	0,00	0,00	0,00
VIGILÂNCIA EPIDEMIOLÓGICA (VIII)	529.000,00	544.820,00	534.284,77	98,07	534.284,77	98,07	534.284,77	98,07	0,00
Despesas Correntes	529.000,00	523.820,00	515.771,25	98,09	515.771,25	98,09	515.771,25	98,09	0,00
Despesas de Capital	0,00	19.000,00	18.513,52	97,44	18.513,52	97,44	18.513,52	97,44	0,00
ALIMENTAÇÃO E NUTRIÇÃO (IX)	0,00	0,00	0,00	0,00	0,00	0,00	0,00	0,00	0,00
Despesas Correntes	0,00	0,00	0,00	0,00	0,00	0,00	0,00	0,00	0,00
Despesas de Capital	0,00	0,00	0,00	0,00	0,00	0,00	0,00	0,00	0,00
OUTRAS SUBFUNÇÕES (X)	4.720.772,35	6.469.890,46	6.419.539,59	99,22	6.419.539,59	99,22	6.419.539,59	99,22	0,00
Despesas Correntes	4.719.972,35	6.469.890,46	6.418.063,19	99,22	6.418.063,19	99,22	6.418.063,19	99,22	0,00
Despesas de Capital	7.800,00	1.419,00	1.476,40	98,49	1.476,40	98,49	1.476,40	98,49	0,00
TOTAL (XI) = (IV + V + VI + VII + VIII + IX + X)	17.873.815,76	20.843.360,46	20.138.623,97	96,62	20.096.623,97	96,42	20.096.623,97	96,42	42.000,00

**APURACÃO DO CUMPRIMENTO DO LIMITE MÍNIMO PARA APLICAÇÃO EM ASPS**

	Despesas Empenhadas (d)	Despesas Liquidadas (e)	Despesas Pagas (f)
Total das Despesas com ASPS (XI) - (X)	20.138.623,97	20.096.623,97	20.096.623,97
(*) Restos a Pagar Não Processados Inscritos Indevidamente no Exercício sem Disponibilidade Financeira (XII)	0,00	0,00	0,00
(*) Despesas Custeadas com Recursos Vinculados à Parcela do Percentual Mínimo que não foi Aplicada em ASPS em Exercícios Anteriores (XVI)	0,00	0,00	0,00
(*) Despesas Custeadas com Disponibilidade de Caixa Vinculadas aos Restos a Pagar Cancelados (XVII)	0,00	0,00	0,00
(*) VALOR APLICADO EM ASPS (XVI) = (XII - XIII - XIV - XV)	20.138.623,97	20.096.623,97	20.096.623,97
Despesa Mínima a ser Aplicada em ASPS (XVIII) = (III) x 15% (LC 141/2012)	0,00	13.917.563,58	0,00
Diferença entre o Valor Aplicado e a Despesa Mínima a ser Aplicada (XVIII) - (XVI) (do ou e - XVII)	0,00	6.221.260,39	0,00
Limite não Cumprido (XIX) - (XVIII) (Quando o valor for inferior a zero)	0,00	0,00	0,00
LIMITE DA RECEITA DE IMPOSTOS E TRANSFERÊNCIAS CONSTITUCIONAIS E LEGAIS APLICADO EM ASPS (XVI) / (III) x 100 (mínimo de 15% conforme LC nº 141/2012 ou a Lei de Organização Municipal)		21,71	

**CONTROLE DO VALOR REFERENTE AO PERCENTUAL MÍNIMO NÃO CUMPRIDO EM EXERCÍCIOS ANTERIORES PARA FINS DE APLICAÇÃO DOS RECURSOS VINCULADOS CONFORME ARTIGOS 25 E 26 DA LC 141/2012**

	Saldo Inicial (no exercício atual) (a)	Despesas Custeadas no Exercício de Referência			Saldo Final (a) - (b) - (c) - (d)
		Empenhadas (b)	Liquidadas (c)	Pagas (d)	
Diferença de limite não cumprido em 2021 (saldo inicial - XIX)	0,00	0,00	0,00	0,00	0,00
Diferença de limite não cumprido em 2020 (saldo inicial igual ao saldo final do demonstrativo do exercício anterior)	0,00	0,00	0,00	0,00	0,00
Diferença de limite não cumprido em Exercícios Anteriores (saldo inicial igual ao saldo final do demonstrativo do exercício anterior)	0,00	0,00	0,00	0,00	0,00
TOTAL DA DIFERENÇA DE LIMITE NÃO CUMPRIDO EM EXERCÍCIOS ANTERIORES (XX)	0,00	0,00	0,00	0,00	0,00

**EXECUÇÃO DE RESTOS A PAGAR**

EXERCÍCIO DO EMPENHO	Valor Mínimo para aplicação em ASPS (m)	Valor aplicado em ASPS no exercício (n)	Valor aplicado além do limite mínimo (o) = (n - m), se < 0, em 0	Total inscrito em RP no exercício (p)	RPNP Inscritos Indevidamente no Exercício sem Disponibilidade Financeira q = (XIV) - (o)	Valor inscrito em RP considerado no Limite (r) = (p - (o) + (q)) se < 0, em 0	Total de RP pagas (s)	Total de RP a pagar (t)	Total de RP cancelados ou prescrites (u)	Diferença entre o valor aplicado além do limite e o total de RP cancelados (v) = (t - (u) - (q) - (s))
Empenhos de 2021	0,00	0,00	0,00	0,00	0,00	0,00	0,00	0,00	0,00	0,00
Empenhos de 2020	0,00	0,00	0,00	0,00	0,00	0,00	0,00	0,00	0,00	0,00
Empenhos de 2019	0,00	0,00	0,00	0,00	0,00	0,00	0,00	0,00	0,00	0,00
Empenhos de 2018	0,00	0,00	0,00	0,00	0,00	0,00	0,00	0,00	0,00	0,00
Empenhos de 2017 e anteriores	0,00	0,00	0,00	0,00	0,00	0,00	0,00	0,00	0,00	0,00

**TOTAL DOS RESTOS A PAGAR CANCELADOS OU PRESCRITOS ATÉ O FINAL DO EXERCÍCIO ATUAL QUE AFETARAM O CUMPRIMENTO DO LIMITE (XX) (soma dos saldos negativos da coluna "v")**

**TOTAL DOS RESTOS A PAGAR CANCELADOS OU PRESCRITOS ATÉ O FINAL DO EXERCÍCIO ANTERIOR QUE AFETARAM O CUMPRIMENTO DO LIMITE (XXI) (valor informado no demonstrativo do exercício anterior)**

**TOTAL DOS RESTOS A PAGAR CANCELADOS OU PRESCRITOS NO EXERCÍCIO ATUAL QUE AFETARAM O CUMPRIMENTO DO LIMITE (XXII) = (XX) - (XXI) (Artigo 24 § 1º e 2º da LC 141/2012)**

**CONTROLE DE RESTOS A PAGAR CANCELADOS OU PRESCRITOS CONSIDERADOS PARA FINS DE APLICAÇÃO DA DISPONIBILIDADE DE CAIXA CONFORME ARTIGO 24§ 1º E 2º DA LC 141/2012**

	Saldo Inicial (no exercício atual) (w)	Despesas Custeadas no Exercício de Referência			Saldo Final (a) = (w - (x) - (y))
		Empenhadas (x)	Liquidadas (y)	Pagas (z)	
Restos a pagar cancelados ou prescrites em 2021 a serem compensados (XXIV) (saldo inicial = XXII)	0,00	0,00	0,00	0,00	0,00
Restos a pagar cancelados ou prescrites em 2020 a serem compensados (XXV) (saldo inicial igual ao saldo final do demonstrativo do exercício anterior)	0,00	0,00	0,00	0,00	0,00
Restos a pagar cancelados ou prescrites em exercícios anteriores a serem compensados (XXVI) (saldo inicial igual ao saldo final do demonstrativo do exercício anterior)	0,00	0,00	0,00	0,00	0,00
TOTAL DE RESTOS A PAGAR CANCELADOS OU PRESCRITOS A COMPENSAR (XXVII)	0,00	0,00	0,00	0,00	0,00

**RECEITAS ADICIONAIS PARA O FINANCIAMENTO DA SAÚDE NÃO COMPUTADAS NO CÁLCULO DO MÍNIMO**

RECEITAS DE TRANSFERÊNCIAS PARA A SAÚDE (XXVIII)	PREVISÃO INICIAL	PREVISÃO ATUALIZADA (a)	RECEITAS REALIZADAS	
			Até o Bimestre (b)	(%) (b/a)x100
Proveniente da União	253.600,00	679.600,00	3.018.369,19	444,14
Proveniente dos Estados	0,00	426.000,00	2.337.560,67	548,72
Proveniente de outros Municípios	253.600,00	253.600,00	680.806,52	268,46
RECEITA DE OPERAÇÕES DE CRÉDITO INTERNAS E EXTERNAS VINCULADAS A SAÚDE (XXIX)	0,00	0,00	0,00	0,00
OUTRAS RECEITAS (XXX)	2.000,00	2.000,00	14.409,52	7.204,84
TOTAL DE RECEITAS ADICIONAIS PARA FINANCIAMENTO DA SAÚDE (XXXI) = (XXVIII + XXIX + XXX)	255.600,00	681.600,00	3.162.778,71	464,02

DESPESAS COM SAÚDE POR SUBFUNÇÕES E CATEGORIA ECONÔMICA NÃO COMPUTADAS NO CÁLCULO DO MÍNIMO	DOTAÇÃO INICIAL	DOTAÇÃO ATUALIZADA (c)	DESPESAS EMPENHADAS		DESPESAS LIQUIDADAS		DESPESAS PAGAS		INSCRITOS EM RESTOS A PAGAR NÃO PROCESSADOS (g)
			ATE BIMESTRE (d)	% (d/c) x 100	ATE BIMESTRE (e)	% (e/c) x 100	ATE BIMESTRE (f)	% (f/c) x 100	
ATENÇÃO BÁSICA (XXXII)	1.348.850,00	2.695.850,00	1.778.915,89	65,99	1.773.065,89	65,77	1.773.065,89	65,77	5.850,00
Despesas Correntes	1.336.450,00	2.481.450,00	1.765.920,99	71,16	1.760.070,99	70,93	1.760.070,99	70,93	5.850,00
Despesas de Capital	9.400,00	214.400,00	12.994,90	6,96	12.994,90	6,06	12.994,90	6,06	0,00
ASSISTÊNCIA HOSPITALAR E AMBULATORIAL (XXXIII)	2.463.100,00	4.607.950,00	4.568.827,89	99,15	4.556.827,89	98,89	4.556.827,89	98,89	12.000,00
Despesas Correntes	2.463.100,00	4.607.950,00	4.568.827,89	99,15	4.556.827,89	98,89	4.556.827,89	98,89	12.000,00
Despesas de Capital	0,00	0,00	0,00	0,00	0,00	0,00	0,00	0,00	0,00
SUPORTE PROFILÁTICO E TERAPÊUTICO (XXXIV)	216.500,00	223.500,00	211.994,94	95,34	211.994,94	95,34	211.994,94	95,34	0,00
Despesas Correntes	216.500,00	223.500,00	211.994,94	95,34	211.994,94	95,34	211.994,94	95,34	0,00
Despesas de Capital	0,00	0,00	0,00	0,00	0,00	0,00	0,00	0,00	0,00
VIGILÂNCIA SANITÁRIA (XXXV)	21.200,00	451.546,00	136.082,69	30,14	136.082,69	30,14	136.082,69	30,14	0,00
Despesas Correntes	2								

	0,00	0,00	0,00	0,00	0,00	0,00	0,00	0,00	0,00
Despesa de Capital	0,00	0,00	0,00	0,00	0,00	0,00	0,00	0,00	0,00
VIGILÂNCIA EPIDEMIOLÓGICA (XXXVI)	65.800,00	60.800,00	51.881,29	85,33	51.881,29	85,33	51.881,29	85,33	0,00
Despesas Correntes	0,00	0,00	0,00	0,00	0,00	0,00	0,00	0,00	0,00
Despesa de Capital	0,00	0,00	0,00	0,00	0,00	0,00	0,00	0,00	0,00
ALIMENTAÇÃO E NUTRIÇÃO (XXXVII)	0,00	0,00	0,00	0,00	0,00	0,00	0,00	0,00	0,00
Despesas Correntes	0,00	0,00	0,00	0,00	0,00	0,00	0,00	0,00	0,00
Despesa de Capital	0,00	0,00	0,00	0,00	0,00	0,00	0,00	0,00	0,00
OUTRAS SUBFUNÇÕES (XXXVIII)	0,00	425.000,00	325.000,00	76,47	325.000,00	76,47	325.000,00	76,47	0,00
Despesas Correntes	0,00	425.000,00	325.000,00	76,47	325.000,00	76,47	325.000,00	76,47	0,00
Despesa de Capital	0,00	0,00	0,00	0,00	0,00	0,00	0,00	0,00	0,00
TOTAL DAS DESPESAS NÃO COMPUTADAS NO CÁLCULO DO MÍNIMO (XXXIX) - (XXXII + XXXIII + XXXIV + XXXV + XXXVI + XXXVII + XXXVIII)	4.112.300,00	8.463.496,00	7.072.702,70	83,57	7.054.852,70	83,36	7.054.852,70	83,36	17.850,00

DESPESAS TOTAIS COM SAÚDE EXECUTADAS COM RECURSOS PRÓPRIOS E COM RECURSOS TRANSFERIDOS DE OUTROS ENTES	DOTAÇÃO INICIAL	DOTAÇÃO ATUALIZADA (c)	DESPESAS EMPENHADAS ATE BIMESTRE (d)	% (d/c) x 100	DESPESAS LIQUIDADAS ATE BIMESTRE (e)	% (e/c) x 100	DESPESAS PAGAS ATE BIMESTRE (f)	% (f/c) x 100	INSCRITOS EM RESTOS A PAGAR NÃO PROCESSADOS (g)
	ATENÇÃO BÁSICA (XI) = (IV + XXII)	4.957.750,00	5.986.950,00	4.952.702,32	82,72	4.904.852,32	81,93	4.904.852,32	81,93
ASSISTÊNCIA HOSPITALAR E AMBULATORIAL (XII) = (V + XXXIII)	9.352.345,41	12.009.520,00	11.599.571,84	98,25	11.787.731,84	98,15	11.787.731,84	98,15	12.000,00
SUPOORTE PROLÍFICO E TERAPÊUTICO (XIII) = (VI + XXXIV)	1.565.750,00	1.888.750,00	1.760.046,84	93,19	1.760.046,84	93,19	1.760.046,84	93,19	0,00
VIGILÂNCIA SANITÁRIA (XIV) = (VII + XXXV)	794.700,00	1.921.120,00	1.368.140,02	71,22	1.368.140,02	71,22	1.368.140,02	71,22	0,00
VIGILÂNCIA EPIDEMIOLÓGICA (XV) = (VIII + XXXVI)	594.800,00	603.620,00	586.166,06	96,79	586.166,06	96,79	586.166,06	96,79	0,00
ALIMENTAÇÃO E NUTRIÇÃO (XVI) = (IX + XXXVII)	0,00	0,00	0,00	0,00	0,00	0,00	0,00	0,00	0,00
OUTRAS SUBFUNÇÕES (XVII) = (X + XXXVIII)	4.720.772,35	6.894.890,46	6.744.539,59	97,82	6.744.539,59	97,82	6.744.539,59	97,82	0,00
TOTAL DAS DESPESAS COM SAÚDE (XVIII) = (XI + XXXIX)	21.986.115,76	29.306.856,46	27.211.326,67	92,85	27.151.476,67	92,65	27.151.476,67	92,65	59.850,00
(g) Despesas executadas com recursos provenientes das transferências de recursos de outros entes	4.112.300,00	6.863.496,00	5.473.680,58	79,75	5.467.830,58	79,67	5.467.830,58	79,67	5.850,00
TOTAL DAS DESPESAS EXECUTADAS COM RECURSOS PRÓPRIOS (XIX)	17.873.815,76	22.443.360,46	21.737.646,09	96,86	21.683.646,09	96,61	21.683.646,09	96,61	54.000,00

1) Esse link apresentará valor somente no Relatório Resumido de Execução Orçamentária do último bimestre de exercício.  
 2) O valor apresentado na interseção com a coluna "c" ou com a coluna "d" (último bimestre) deverá ser o mesmo apresentado no "total".  
 3) O valor apresentado na interseção com a coluna "e" ou com a coluna "f" (último bimestre) deverá ser o mesmo apresentado no "total".  
 4) Entre anual mínimo e ser comparado no movimento do exercício. Deverá ser informado o limite estabelecido na Lei Orçamentária Municipal quando o percentual não estabelecido for superior ao fixado na Lei nº 11.012/2012.  
 5) Durante o exercício esse valor servirá para o monitoramento previsto no art. 23 da LC 141/2012.  
 6) No último bimestre, será utilizada a fórmula (D/c) x 100 = (D x 100) / c.  
 7) Essa coluna poderá ser apresentada somente no último bimestre.

ERALDO JOSE PEREIRA  
 Prefeireiro Municipal

ELAINE AP. CAPRIOLI TONELI  
 Contadora

**Prefeitura Municipal de Candido Mota**  
**RELATÓRIO RESUMIDO DA EXECUÇÃO ORÇAMENTÁRIA**  
**DEMONSTRATIVO DAS RECEITAS E DESPESAS COM MANUTENÇÃO E DESENVOLVIMENTO DO ENSINO - MDE - MUNICÍPIOS**  
**ORÇAMENTO FISCAL E DA SEGURIDADE SOCIAL**  
**PERÍODO: Janeiro a Dezembro 2021/BIMESTRE Novembro - Dezembro**

RREO – Anexo 8 (LDB, Art. 72) Page 1 of 5  
R\$ Milhões

RECEITAS RESULTANTES DE IMPOSTOS (Art. 212 e 212-A da Constituição Federal)		
RECEITA RESULTANTE DE IMPOSTOS	PREVISÃO ATUALIZADA (a)	RECEITAS REALIZADAS JAN A DEZ
1- RECEITA DE IMPOSTOS	12.099.600,00	13.585.780,49
1.1- Receita Resultante do Imposto sobre Propriedade Predial e Territorial Urbana – IPTU	5.901.800,00	6.865.195,12
1.2- Receita Resultante do Imposto sobre Transmissão Inter Vivos – ITBI	975.500,00	1.273.623,84
1.3- Receita Resultante do Imposto sobre Serviços de Qualquer Natureza – ISS	3.055.100,00	3.379.245,65
1.4- Receita Resultante do Imposto de Renda Retido na Fonte – IRRF	2.169.200,00	2.066.706,88
2- RECEITA DE TRANSFERÊNCIAS CONSTITUCIONAIS E LEGAIS	64.427.000,00	81.546.166,56
2.1- Cota-Parte FPM	24.160.300,00	30.811.541,94
2.1.1- Parcela referente à CF, art. 159, I, alínea B	22.254.100,00	28.462.018,73
2.1.2- Parcela referente à CF, art. 159, I, alínea D e E	1.926.200,00	2.349.523,21
2.2- Cota-Parte ICMS	35.017.700,00	44.655.837,01
2.3- Cota-Parte IPF-Esportação	248.100,00	354.186,16
2.4- Cota-Parte ITR	480.200,00	572.018,84
2.5- Cota-Parte IPVA	4.520.700,00	5.172.582,59
2.6- Cota-Parte IOF-Duro	0,00	0,00
2.7- Compensações Financeiras Provenientes de Impostos e Transferências Constitucionais	0,00	0,00
3- TOTAL DA RECEITA DE IMPOSTOS (1 + 2)	76.526.600,00	95.131.947,05
4- TOTAL DESTINADO AO FUNDEB - 30% DE (2.1.1) + (2.2) + (2.3) + (2.4) + (2.5)	12.520.000,00	11.839.338,10
5- VALOR MÍNIMO A SER APLICADO ALÉM DO VALOR DESTINADO AO FUNDEB - 5% DE (2.1.1) + (2.2) + (2.3) + (2.4) + (2.5) + 25% DE (1.1) + (1.2) + (1.3) + (1.4) + (2.1.2) + (2.6) + (2.7)	6.631.490,00	7.943.658,09

FUNDEB		
RECEITAS RECEBIDAS DO FUNDEB NO EXERCÍCIO	PREVISÃO ATUALIZADA (a)	RECEITAS REALIZADAS JAN A DEZ
6- RECEITAS RECEBIDAS DO FUNDEB	12.619.500,00	15.004.681,57
6.1- FUNDEB - Impostos e Transferências de Impostos	12.619.500,00	15.004.681,57
6.1.1 - Principal	12.604.000,00	14.938.954,80
6.1.2 - Rendimentos de Aplicação Financeira	15.500,00	65.726,77
6.2- FUNDEB - Complementação da União - VAAF	0,00	0,00
6.2.1 - Principal	0,00	0,00
6.2.2 - Rendimentos de Aplicação Financeira	0,00	0,00
6.3- FUNDEB - Complementação da União - VAAT	0,00	0,00
6.3.1 - Principal	0,00	0,00
6.3.2 - Rendimentos de Aplicação Financeira	0,00	0,00
7- RESULTADO LÍQUIDO DAS TRANSFERÊNCIAS DO FUNDEB (6.1.1 - 4)	84.000,00	-900.373,30

RECURSOS RECEBIDOS EM EXERCÍCIOS ANTERIORES E NÃO UTILIZADOS (SUPERÁVIT)		VALOR
8- TOTAL DOS RECURSOS DE SUPERÁVIT		118.510,98
8.1 - SUPERÁVIT DO EXERCÍCIO IMEDIATAMENTE ANTERIOR		118.510,98
8.2 - SUPERÁVIT RESIDUAL DE OUTROS EXERCÍCIOS		0,00
9- TOTAL DOS RECURSOS DO FUNDEB DISPONÍVEIS PARA UTILIZAÇÃO (6 + 8)		15.123.312,55

DESPESAS COM RECURSOS DO FUNDEB	DOTAÇÃO ATUALIZADA (c)	DESPESAS EMPENHADAS (d)	DESPESAS LIQUIDADAS (e)	DESPESAS PAGAS (f)	INSCRITOS EM RESTOS A PAGAR NÃO PROCESSADOS (g)
	10- PROFISSIONAIS DA EDUCAÇÃO BÁSICA	10.842.800,00	10.698.794,07	10.698.794,07	10.698.794,07
10.1- Educação Infantil	5.243.400,00	5.120.320,32	5.120.320,32	5.120.320,32	0,00
10.1.1 - Creche	5.198.800,00	5.075.777,25	5.075.777,25	5.075.777,25	0,00
10.1.2 - Pré - Escola	44.600,00	44.542,07	44.542,07	44.542,07	0,00
10.2- Ensino Fundamental	5.599.400,00	5.578.473,75	5.578.473,75	5.578.473,75	0,00
11- OUTRAS DESPESAS	3.929.100,00	3.913.997,61	3.790.856,14	3.790.856,14	123.041,47
11.1- Educação Infantil	3.082.700,00	3.069.660,83	2.995.938,96	2.995.938,96	73.721,87
11.1.1 - Creche	2.258.500,00	2.253.377,49	2.195.575,62	2.195.575,62	59.801,87
11.1.2 - Pré - Escola	824.200,00	814.283,34	800.363,34	800.363,34	13.200,00
11.2- Ensino Fundamental	846.400,00	844.336,78	795.017,18	795.017,18	49.319,60
12- TOTAL DAS DESPESAS COM RECURSOS DO FUNDEB (10 + 11)	14.771.900,00	14.612.791,68	14.489.750,21	14.489.750,21	123.041,47

INDICADORES DO FUNDEB					
DESPESAS CUSTEADAS COM RECEITA DO FUNDEB RECEBIDA NO EXERCÍCIO	DESPESAS EMPENHADAS (d)	DESPESAS LIQUIDADAS (e)	DESPESAS PAGAS (f)	INSCRITOS EM RESTOS A PAGAR NÃO PROCESSADOS (g)	INSCRITOS EM RESTOS A PAGAR NÃO PROC. (sem disponibilidade de caixa) (h)
	13- Total das Despesas do FUNDEB com Profissionais da Educação Básica	10.581.339,00	10.581.339,00	10.581.339,00	0,00
14- Total das Despesas custeadas com FUNDEB - Impostos e Transferências de Impostos	14.495.336,61	14.372.295,14	14.372.295,14	123.041,47	0,00
15- Total das Despesas custeadas com FUNDEB - Complementação da União - VAAF	0,00	0,00	0,00	0,00	0,00
16- Total das Despesas custeadas com FUNDEB - Complementação da União - VAAT	0,00	0,00	0,00	0,00	0,00
17- Total das Despesas custeadas com FUNDEB - Complementação da União - VAAT aplicadas na Educação Inf	0,00	0,00	0,00	0,00	0,00
18- Total das Despesas custeadas com FUNDEB - Complementação da União - VAAT aplicadas em Despesa de C	0,00	0,00	0,00	0,00	0,00

INDICADORES - Art. 212-A, inciso XI e § 3º - Constituição Federal 2	VALOR EXIGIDO (i)	VALOR APLICADO (j)	VALOR CONSIDERADO APÓS DEDUÇÕES (k)	% APLICADO (l)
	19 - Mínimo de 70% do FUNDEB na Remuneração dos Profissionais da Educação Básica	10.503.277,10	10.581.339,00	10.581.339,00
20 - Percentual de 50% da Complementação da União no FUNDEB (VAAT) na Educação Infantil	0,00	0,00	0,00	0,00
21 - Mínimo de 15% da Complementação da União no FUNDEB - VAAT em Despesa de Capital	0,00	0,00	0,00	0,00

INDICADOR - Art. 25, § 3º - Lei nº 14.113, de 2020 - (Máximo de 10% de Superávit) 3	VALOR MÁX. PERMIT. (m)	VALOR NÃO APLICADO (n)	VALOR NÃO APLICADO APOÓS AJUSTE (o)	% NÃO APLICADO (p)
	22 - Total da Receita Recebida e não Aplicada no Exercício	1.500.488,16	509.344,96	509.344,96

INDICADOR - Art. 25, § 3º - Lei nº 14.113, de 2020 (Aplicação do Superávit de Exercício Anterior)	Valor de Superávit Permitido no Exercício Anterior (q)	Valor não Aplicado No Exercício Anterior (r)	Valor de Superávit Aplicado até o 1º Quadrimestre (s)	Valor Aplicado Até o 1º Quadrimestre Que Integrou o Limite Constitucional (t)	Valor Aplicado Após o 1º Quadrimestre (u)	Valor Não Aplicado (v)
	23 - Total das Despesas Custeadas com Superávit do FUNDEB	0,00	0,00	118.526,32	0,00	0,00
23.1 - Total das Despesas custeadas com FUNDEB - Impostos e Transferências de Impostos	0,00	0,00	118.526,32	0,00	0,00	-118.526,32
23.2 - Total das Despesas custeadas com FUNDEB - Complementação da União (VAAF - VAAT)	0,00	0,00	0,00	0,00	0,00	0,00

**Governo de SP dá andamento às obras do programa Novas Estradas Vicinais**

**Da Redação**

**Estado**  
 O Governo de São Paulo iniciou novas obras do programa Novas Estradas Vicinais em todo o Estado. Ao todo, são 186 estradas contempladas nas fases 2, 3 e 4 que serão modernizadas e revitalizadas pelo Departamento de Estradas de Rodagem (DER), somando mais de dois mil quilômetros. O total investido nesses lotes é de R\$ 1,5 bilhão. Somente para a Região Metropolitana de São Paulo, vinte e sete vicinais foram beneficiadas nas novas fases com investimentos de R\$ 126,1 milhões. O prazo de entrega vai de 6 a 12 meses.

Todas as obras desta região estão na fase de planejamento, limpeza do local e serviço de drenagem. Os próximos passos serão com as melhorias dos pavimentos.

As estradas vicinais são importantes para o escoamento da produção agrícola e para a economia regional. "As obras de recuperação e modernização das estradas vicinais do nosso Estado estão a todo vapor em mais da metade dos municípios de São Paulo e agora entram numa nova etapa de obras. São vias estratégicas para a mobilidade das regiões em que estão inseridas. Facilitam o escoamento da produção, o transporte escolar, o acesso a serviços e, principalmente, há a melhoria da qualidade de vida das pessoas que vivem e trabalham no Interior do nosso Estado, além de gerar emprego e renda enquanto acontecem", afirma o vice-governador Rodrigo Garcia.

Com o início das obras das fases 2, 3 e 4, diversos postos de trabalho serão gerados. "Em novembro, já havíamos iniciado os trabalhos da fase 1 do Novas Estradas Vicinais. Agora, essa nova etapa (fases 2, 3 e 4) reforça o nosso compromisso em recuperar estradas municipais que exercem grande importância para a infraestrutura regional", destaca o secretário Estadual de Logística e Transporte, João Octaviano Machado Neto.

Os investimentos nas estradas vicinais fazem parte do programa Pró SP, um amplo pacote de obras estruturantes do Governo para auxiliar na retomada do crescimento econômico, oferta de emprego e geração de renda. A iniciativa prevê recursos que totalizam R\$ 50 bilhões para obras nas áreas de infraestrutura, transportes, educação e saneamento.

**Região de Assis**  
 Na região de Assis (correspondente à DR 7 do DER), são 27 vicinais contempladas pelo programa Pró SP, que somam investimentos do Governo de São Paulo de R\$126,1 milhões em 241,55 km de melhoria.



**Secretaria de Esportes do Estado publica calendário de competições de 2022**

Vai começar o ano esportivo do estado de São Paulo! Publicado oficialmente pela Secretaria Estadual de Esportes, o calendário de competições traz a programação de todo o ano, com cerca de 300 mil participantes. Para conferir o calendário completo, acesse <https://bit.ly/3u7wQVl>.

A partir de março, os Jogos da Melhor Idade abrem as atividades, em oito cidades, seguindo o modelo das oito Regiões Esportivas do Estado (Araçatuba, Campos do Jordão, Casa Branca, Cerquilha, Franca, Lençóis Paulista, Praia Grande e Presidente Epitácio). A final estadual do torneio será em Presidente Prudente, de 28 de junho a 3 de julho.

Os Jogos Regionais ocorrem dentro de cada região esportiva, com modalidades em diversas cidades, sem necessidade de alojamento. As oito regiões classificam seus atletas para os Jogos Abertos Horácio Baby Barioni entre 15 de junho e 1º de setembro.

Conhecida como Olimpíada Caipira (Jogos Abertos), a competição mais tradicional do estado ocorre em Sorocaba, de 3 a 15 de outubro. Outra competição tradicional, os Jogos Abertos da Juventude terão sua final estadual em São Carlos, de 14 a 23 de julho.

Em 2022, haverá a primeira edição dos Jogos Paralímpicos do Estado, em São Paulo (capital), de 1 a 4 de setembro. Serão realizadas também as Copinhas, o Campeonato Estadual de Futebol (que completa 50 anos em 2022, levando o nome do Professor José Astolph), os Jogos Escolares e o Ginastada (festival de ginástica e dança).

Todas as competições seguirão integralmente as determinações do Centro de Contingência à Covid-19 do Governo de São Paulo e das prefeituras das cidades-sede. O acesso do público é gratuito em todos os eventos promovidos pela Secretaria de Esportes.

<b>JOGOS DA MELHOR IDADE</b>			
SEDE	DATA	CATEGORIA	
PRESIDENTE PRUDENTE	28/6 a 3/7		
<b>JOGOS ABERTOS DA JUVENTUDE</b>			
SEDE	DATA	CATEGORIA	
SÃO CARLOS	14 a 23/7		
<b>JOGOS ESCOLARES DO ESTADO DE SP</b>			
SEDE	DATA	CATEGORIA	MODAL
A definir	12 a 23/8	Mirim	1 e 11
A definir	29/8/2021	Infantil	1 a 11
<b>JOGOS ESCOLARES BRASILEIROS - CBDE</b>			
SEDE	DATA	CATEGORIA	
RIO DE JANEIRO	31/10 a 6/11	Mirim	
<b>JOGOS DA JUVENTUDE - COB</b>			
SEDE	DATA	CATEGORIA	
ARACAJU	1 a 16/11	Infantil	
<b>JOGOS PARALÍMPICOS DO ESTADO DE SP</b>			
SEDE	DATA	CATEGORIA	
SÃO PAULO	1 a 4/9		
<b>COPAS</b>			
SEDE	DATA	MODALIDADE	
FRANCA	12 a 15/5	Ginástica Artística	
PEREIRA BARRETO	12 a 15/5	Ginástica Rítmica	
FRANCA	17 a 20/5	Badminton	
DESCALVADO	17 a 20/5	Futsal	
PIRAÍTA GRANDE	17 a 20/5	Vôleibol	
ITAPETINGA	17 a 20/5	Vôleibol	
<b>GINASTADA</b>			
SEDE	DATA	CATEGORIA	
PARAGUACU PAULISTA	11 a 13/11		
<b>JOGOS REGIONAIS</b>			
SEDE	DATA	CATEGORIA	
REGIÕES ESPORTIVAS	15/6 a 1/9		
<b>JOGOS ABERTOS HORÁCIO BABY BARIANI</b>			
SEDE	DATA	CATEGORIA	
SOROCABA	3 a 15/10		
<b>CAMPIONATO ESTADUAL DE FUTEBOL</b>			
SEDE	DATA	CATEGORIA	
PRESIDENTE EPITÁCIO	8 a 17/12	Sub-11 - Masculino	
SANTANA DE PINDAMONHENS	8 a 17/12	Sub-13 - Masculino	
LENÇÓIS PAULISTA	8 a 17/12	Sub-15 - Masculino	
CAMPOS DO JORDÃO	8 a 17/12	Sub-17 - Feminino	

DESPESAS COM MANUTENÇÃO E DESENVOLVIMENTO DO ENSINO – MDE - CUSTEADAS COM RECEITA DE IMPOSTOS (EXCETO FUNDEB)							
DESPESAS COM AÇÕES TÍPICAS DE MDE - RECEITAS DE IMPOSTOS EXCETO FUNDEB	DOTAÇÃO ATUALIZADA (c)	DESPESAS EMPENHADAS JAN A DEZ (d)	DESPESAS LIQUIDADAS JAN A DEZ (e)	DESPESAS PAGAS JAN A DEZ (f)	INSCRITAS EM RESTOS A PAGAR NÃO PROCESSADOS (g)		
24 - EDUCAÇÃO INFANTIL	3.439.190,00	3.065.544,83	2.289.430,85	2.289.430,85	776.113,98		
24.1 - Creche	1.138.140,00	948.011,09	425.572,30	425.572,30	522.438,79		
24.2 - Pré-escola	2.301.050,00	2.117.533,74	1.863.858,55	1.863.858,55	253.675,19		
25 - ENSINO FUNDAMENTAL	4.618.710,00	3.952.933,60	3.488.484,55	3.488.484,55	464.440,05		
26 - TOTAL DAS DESPESAS COM AÇÕES TÍPICAS DE MDE (24 + 25)	8.057.900,00	7.018.478,43	5.777.915,40	5.777.915,40	1.240.563,03		
APURAÇÃO DAS DESPESAS PARA FINS DE LIMITE MÍNIMO CONSTITUCIONAL							
27 - TOTAL DAS DESPESAS DE MDE CUSTEADAS COM RECURSOS DE IMPOSTOS (FUNDEB E RECEITAS DE IMPOSTOS) = (L14 (d ou e) + L26 (d ou e) + L23.1 (g))						21.513.815,04	
28 - (.) RESULTADOS LÍQUIDOS DAS TRANSFERÊNCIAS DO FUNDEB = (L7)						-900.373,30	
29 - (.) RESTOS A PAGAR NÃO PROCESSADOS INSCRITOS NO EXERCÍCIO SEM DISPONIBILIDADE FINANCEIRA DE RECURSOS DO FUNDEB IMPOSTOS = (L14b)						0,00	
30 - (.) RESTOS A PAGAR NÃO PROCESSADOS INSCRITOS NO EXERCÍCIO SEM DISPONIBILIDADE FINANCEIRA DE RECURSOS DE IMPOSTOS						0,00	
31 - (.) CANCELAMENTO, NO EXERCÍCIO, DE RESTOS A PAGAR INSCRITOS COM DISPONIBILIDADE FINANCEIRA DE RECURSOS DE IMPOSTOS VINCULADOS AO ENSINO = (L34.(fca) + 1)						240,00	
32 - TOTAL DAS DESPESAS PARA FINS DE LIMITE (27 - 28 + 29 + 30 + 31)						22.413.948,34	
APURAÇÃO DO LIMITE MÍNIMO CONSTITUCIONAL				VALOR EXIGIDO (x)	VALOR APLICADO (w)	% APLICADO (y)	
33 - APLICAÇÃO EM MDE SOBRE A RECEITA RESULTANTE DE IMPOSTOS				23.782.986,76	22.413.948,34	23,56	
RESTOS A PAGAR INSCRITOS EM EXERCÍCIOS ANTERIORES COM DISPONIBILIDADE FINANCIAMENTO DE RECURSOS DE IMPOSTOS E DO FUNDEB		SALDO INICIAL (z)	RP LIQUIDADOS (sa)	RP PAGOS (ab)	RP CANCELADOS (ac)	SALDO FINAL (ad)	
34 - RESTOS A PAGAR DE DESPESAS COM MDE		240,00	0,00	0,00	240,00	0,00	
34.1 - Executadas com Recursos de Impostos e Transferências de Impostos		240,00	0,00	0,00	240,00	0,00	
34.2 - Executadas com Recursos do FUNDEB - Impostos		0,00	0,00	0,00	0,00	0,00	
34.3 - Executadas com Recursos do FUNDEB - Complementação da União (VAAT + VAAF)		0,00	0,00	0,00	0,00	0,00	
OUTRAS INFORMAÇÕES PARA CONTROLE							
RECEITAS ADICIONAIS PARA FINANCIAMENTO DO ENSINO				PREVISÃO ATUALIZADA (a)	RECEITAS REALIZADAS Até o Bimestre (b)		
35 - RECEITA DE TRANSFERÊNCIA DO FNDE (INCLUINDO RENDIMENTOS DE APLICAÇÃO FINANCEIRA				590.900,00	615.922,43		
35.1 - Salário Educação				0,00	0,00		
35.2 - FIDE				0,00	0,00		
35.3 - PNAE				590.900,00	571.124,40		
35.4 - PNAE				40.000,00	44.798,03		
35.5 - Outras Transferências do FNDE				0,00	0,00		
36 - RECEITAS DE TRANSFERÊNCIAS DE CONVÊNIO				10.000,00	55.603,40		
37 - RECEITA DE ROYALTIES DESTINADOS À EDUCAÇÃO				0,00	0,00		
38 - RECEITA DE OPERAÇÕES DE CRÉDITO VINCULADAS À EDUCAÇÃO				1.000,00	16.687,14		
39 - OUTRAS RECEITAS PARA FINANCIAMENTO DO ENSINO				1.082,000,00	3.172,21		
40 - TOTAL DAS RECEITAS ADICIONAIS PARA FINANCIAMENTO DO ENSINO = (35 + 36 + 37 + 38 + 39)				1.083.900,00	691.885,18		
DESPESAS CUSTEADAS COM RECEITAS ADICIONAIS PARA FINANCIAMENTO DO ENSINO		DOTAÇÃO ATUALIZADA (c)	DESPESAS EMPENHADAS JAN A DEZ (d)	DESPESAS LIQUIDADAS JAN A DEZ (e)	DESPESAS PAGAS JAN A DEZ (f)	INSCRITAS EM RESTOS A PAGAR NÃO PROCESSADOS (g)	
41 - EDUCAÇÃO INFANTIL		1.375.600,00	1.121.063,69	579.736,53	579.736,53	541.327,16	
41.1 - Creche		1.167.300,00	989.312,17	447.985,01	447.985,01	541.327,16	
41.2 - Pré - Escola		208.300,00	131.751,52	131.751,52	131.751,52	0,00	
42 - Ensino Fundamental		6.008.300,00	1.679.734,13	1.679.734,13	1.679.734,13	0,00	
43 - Ensino Médio		256.820,20	256.820,20	256.820,20	256.820,20	0,00	
44 - Ensino Superior		763.000,00	616.495,13	616.495,13	616.495,13	0,00	
45 - Ensino Profissional Não Integrado ao Ensino Regular		0,00	0,00	0,00	0,00	0,00	
46 - TOTAL DAS DESPESAS CUSTEADAS COM RECEITAS ADICIONAIS PARA FINANCIAMENTO DO ENSINO (41 + 42 + 43 + 44 + 45)		8.539.500,00	3.674.113,15	3.132.785,99	3.132.785,99	541.327,16	
DESPESAS CUSTEADAS COM RECEITAS ADICIONAIS PARA FINANCIAMENTO DO ENSINO		DOTAÇÃO ATUALIZADA (c)	DESPESAS EMPENHADAS JAN A DEZ (d)	DESPESAS LIQUIDADAS JAN A DEZ (e)	DESPESAS PAGAS JAN A DEZ (f)	INSCRITAS EM RESTOS A PAGAR NÃO PROCESSADOS (g)	
47 - TOTAL GERAL DAS DESPESAS COM EDUCAÇÃO (12 + 26 + 46)		31.370.800,00	25.306.454,51	23.401.522,85	23.401.522,85	1.904.931,66	
47.1 - Despesas Correntes		23.863.280,00	21.095.876,63	20.869.313,73	20.869.313,73	226.564,90	
47.1.1 - Pessoal Ativo		14.848.360,00	14.393.843,79	14.393.843,79	14.393.843,79	0,00	
47.1.2 - Pessoal Inativo		0,00	0,00	0,00	0,00	0,00	
47.1.3 - Transferências às instituições comunitárias, confessionais ou filantrópicas sem fins lucrativos		2.325.500,00	2.324.868,93	2.324.868,93	2.324.868,93	0,00	
47.1.4 - Outras Despesas Correntes		6.689.420,00	4.377.163,91	4.150.601,01	4.150.601,01	226.564,90	
47.2 - Despesas de Capital		7.507.520,00	4.210.575,88	2.532.209,12	2.532.209,12	1.678.366,76	
47.2.1 - Transferências às instituições comunitárias, confessionais ou filantrópicas sem fins lucrativos		0,00	0,00	0,00	0,00	0,00	
47.2.2 - Outras Despesas de Capital		7.507.520,00	4.210.575,88	2.532.209,12	2.532.209,12	1.678.366,76	
CONTROLE DA DISPONIBILIDADE FINANCEIRA E CONCILIAÇÃO BANCÁRIA							
			FUNDEB	SALÁRIO EDUCAÇÃO			
48 - DISPONIBILIDADE FINANCEIRA EM 31 DE DEZEMBRO DO EXERCÍCIO ANTERIOR				118.510,98	0,00		
49 - INGRESSO DE RECURSOS ATÉ O BIMESTRE (orçamentário)				15.004.681,57	0,00		
50 - (.) PAGAMENTOS EFETUADOS ATÉ O BIMESTRE (orçamentário e restos a pagar)				20.869.313,73	0,00		
51 - (.) DISPONIBILIDADE FINANCEIRA ATÉ O BIMESTRE				8.922.186,39	0,00		
52 - (+) AJUSTES POSITIVOS (RETENÇÕES E OUTROS VALORES EXTRAORÇAMENTÁRIOS)				0,00	0,00		
53 - (-) AJUSTES NEGATIVOS (OUTROS VALORES EXTRAORÇAMENTÁRIOS)				0,00	0,00		
54 - (-) SALDO FINANCEIRO CONCILIADO (Saldo Bancário)				8.922.186,39	0,00		

1 de 4

RELO - ANEXO 4 (LRF, art. 53, inciso II)

FUNDO EM CAPITALIZAÇÃO (PLANO PREVIDENCIÁRIO)			
RECEITAS PREVIDENCIÁRIAS - RPPS (FUNDO EM CAPITALIZAÇÃO)	PREVISÃO ATUALIZADA (a)	RECEITAS REALIZADAS ATÉ O BIMESTRE (b)	
RECEITAS CORRENTES (I)	26.667.130,00	22.036.015,83	
Receita de Contribuições dos Segurados	3.695.000,00	3.918.442,81	
Ativo	3.660.000,00	3.877.484,86	
Inativo	35.000,00	40.957,95	
Pensionista	0,00	0,00	
Receita de Contribuições Patronais	5.404.100,00	4.598.091,19	
Ativo	5.404.100,00	4.598.091,19	
Inativo	0,00	0,00	
Pensionista	0,00	0,00	
Receita Patrimonial	8.700.000,00	2.999.531,68	
Receitas Imobiliárias	0,00	0,00	
Receitas de Valores Mobiliários	8.700.000,00	2.999.531,68	
Outras Receitas Patrimoniais	0,00	0,00	
Receita de Serviços	0,00	0,00	
Outras Receitas Correntes	8.868.030,00	10.519.950,15	
Composição Previdenciária entre os Regimes	800.000,00	883.711,24	
Aportes Periódicos para Amortização de Déficit Atuarial do RPPS (II)	7.868.030,00	9.636.238,91	
Demais Receitas Correntes	0,00	0,00	
RECEITAS DE CAPITAL (III)	0,00	0,00	

=>continua página 8

# SP + Perto do i

Sonho que se sonha sozinho é só um sonho. Sonho que se sonha junto é diferente, torna-se realidade. É esta realidade que o Governo do Estado tem a grande satisfação de anunciar para Bauru e região. Entregamos à população, em 27 de janeiro, a unidade pioneira do "Canal Direto - SP + Perto", iniciativa que é muito mais do que apenas um prédio governamental. É um novo conceito tornado visível e concreto, reunindo Governo do Estado, Prefeitos e gestores municipais, empreendedores locais e população na valorização do interior, na qualidade e agilidade de atendimento propiciados pela tecnologia atual, desburocratizando processos e cortando custos.

A instalação pioneira do "Canal Direto - SP + Perto" constitui um grande avanço para todo o interior do estado, elevando a qualidade do atendimento às Prefeituras e população das 39 cidades da região de Bauru, a primeira a receber uma unidade desta ação inovadora, que cria postos regionais de atendimento à população, aos gestores públicos e empreendedores locais.

Num futuro próximo, todas as 15 regiões do estado serão beneficiadas. Depois de Bauru, virão as unidades de Registro, no âmbito do programa Vale do Futuro, Ribeirão Preto, São José do Rio Preto e Presidente Prudente.

O SP+Perto constitui uma das principais ações para modernização dos processos e serviços prestados às autoridades municipais, aos empreendedores e à população. Proporciona rapidez e eficiência para as Prefeituras em suas demandas e tratativas com o Executivo estadual, com atendimento ágil, eficiente e de qualidade. Oferece integração regional, com padrão de excelência para serviços públicos de diversas secretarias e órgãos estaduais. Resultará ainda em significativa economia ao ano para os cofres públicos.

A sede pioneira do programa fica no prédio do DER (Departamento de Estradas e Rodagem), na Avenida Cruzeiro do Sul, em Bauru. As obras de ampla reforma no prédio tiveram início em janeiro de 2020, com investimento total do Governo do Estado da ordem de R\$ 14 milhões.

Em um único local foram instalados 20 órgãos. Apesar da crise mundial causada pela pandemia, o Governo do Estado seguiu em ritmo acelerado para cumprir as metas programadas.

Com integração regional e padrão de excelência, os municípios da região de Bauru terão ago-

Alienação de Bens, Direitos e Ativos				0,00		0,00
Amortização de Empréstimos				0,00		0,00
Outras Receitas de Capital				0,00		0,00
<b>TOTAL DAS RECEITAS DO FUNDO EM CAPITALIZAÇÃO - (IV) = (I + III - II)</b>				<b>18.699.100,00</b>		<b>12.399.776,92</b>

DESPESAS PREVIDENCIÁRIAS - RPPS (FUNDO EM CAPITALIZAÇÃO)	DOTAÇÃO ATUALIZADA (c)	DESPESAS EMPENHADAS ATÉ O BIMESTRE (d)	DESPESAS LIQUIDADAS ATÉ O BIMESTRE (e)	DESPESAS PAGAS ATÉ O BIMESTRE (f)	INSCRITAS EM RESTOS A PAGAR NÃO PROCESSADOS NO EXERCÍCIO (g)
Benefícios	20.180.000,00	20.179.813,02	20.179.813,02	16.987.337,40	0,00
Aposentadorias	17.000.000,00	17.019.718,52	17.019.718,52	14.356.054,83	0,00
Pensões por Morte	3.180.000,00	3.160.094,50	3.160.094,50	2.631.282,57	0,00
Outras Despesas Previdenciárias	758.000,00	298.322,10	298.322,10	255.195,68	0,00
Compensação Previdenciária entre os Regimes	0,00	0,00	0,00	0,00	0,00
Demais Despesas Previdenciárias	758.000,00	298.322,10	298.322,10	255.195,68	0,00
<b>TOTAL DAS DESPESAS DO FUNDO EM CAPITALIZAÇÃO (V)</b>	<b>20.938.000,00</b>	<b>20.478.135,12</b>	<b>20.478.135,12</b>	<b>17.242.533,08</b>	<b>0,00</b>
<b>RESULTADO PREVIDENCIÁRIO - FUNDO EM CAPITALIZAÇÃO (VI) = (IV - V)</b>	<b>-2.238.900,00</b>	<b>-8.078.358,20</b>	<b>-8.078.358,20</b>	<b>-4.842.756,16</b>	

RECURSOS RPPS ARRECADADOS EM EXERCÍCIOS ANTERIORES	PREVISÃO ORÇAMENTÁRIA
VALOR	0,00

RESERVA ORÇAMENTÁRIA DO RPPS	PREVISÃO ORÇAMENTÁRIA
VALOR	8.561.130,00

APORTES DE RECURSOS PARA O FUNDO EM CAPITALIZAÇÃO DO RPPS	APORTES REALIZADOS
Plano de Amortização - Contribuição Patronal Suplementar	0,00
Plano de Amortização - Aporte Periódico de Valores Predefinidos	8.833.219,00
Outros Aportes para o RPPS	0,00
Recursos para Cobertura de Déficit Financeiro	0,00

BENS E DIREITOS DO RPPS (FUNDO EM CAPITALIZAÇÃO)	SALDO ATUAL
Caixa e Equivalentes de Caixa	91.031.442,19
Investimentos e Aplicações	175.863,34
Outros Bens e Direitos	0,00

FUNDO EM REPARTIÇÃO (PLANO FINANCEIRO)		
RECEITAS PREVIDENCIÁRIAS - RPPS (FUNDO EM REPARTIÇÃO)	PREVISÃO ATUALIZADA (a)	RECEITAS REALIZADAS ATÉ O BIMESTRE (b)
RECEITAS CORRENTES (VII)	0,00	0,00
Receita de Contribuições dos Segurados	0,00	0,00
Ativo	0,00	0,00
Inativo	0,00	0,00
Pensionista	0,00	0,00
Receita de Contribuições Patronais	0,00	0,00
Ativo	0,00	0,00
Inativo	0,00	0,00
Pensionista	0,00	0,00
Receita Patrimonial	0,00	0,00
Receitas Imobiliárias	0,00	0,00
Receitas de Valores Mobiliários	0,00	0,00
Outras Receitas Patrimoniais	0,00	0,00
Receita de Serviços	0,00	0,00
Outras Receitas Correntes	0,00	0,00
Compensação Previdenciária entre os Regimes	0,00	0,00
Demais Receitas Correntes	0,00	0,00
RECEITAS DE CAPITAL (VIII)	0,00	0,00
Alienação de Bens, Direitos e Ativos	0,00	0,00
Amortização de Empréstimos	0,00	0,00
Outras Receitas de Capital	0,00	0,00
<b>TOTAL DAS RECEITAS DO FUNDO EM REPARTIÇÃO (IX) = (VII + VIII)</b>	<b>0,00</b>	<b>0,00</b>

DESPESAS PREVIDENCIÁRIAS - RPPS (FUNDO EM REPARTIÇÃO)	DOTAÇÃO ATUALIZADA (c)	DESPESAS EMPENHADAS ATÉ O BIMESTRE (d)	DESPESAS LIQUIDADAS ATÉ O BIMESTRE (e)	DESPESAS PAGAS ATÉ O BIMESTRE (f)	INSCRITAS EM RESTOS A PAGAR NÃO PROCESSADOS NO EXERCÍCIO (g)
Benefícios	0,00	0,00	0,00	0,00	0,00
Aposentadorias	0,00	0,00	0,00	0,00	0,00
Pensões por Morte	0,00	0,00	0,00	0,00	0,00
Outras Despesas Previdenciárias	0,00	0,00	0,00	0,00	0,00
Compensação Previdenciária entre os Regimes	0,00	0,00	0,00	0,00	0,00
Demais Despesas Previdenciárias	0,00	0,00	0,00	0,00	0,00
<b>TOTAL DAS DESPESAS DO FUNDO EM REPARTIÇÃO (X)</b>	<b>0,00</b>	<b>0,00</b>	<b>0,00</b>	<b>0,00</b>	<b>0,00</b>
<b>RESULTADO PREVIDENCIÁRIO - FUNDO EM REPARTIÇÃO (XI) = (IX - X)</b>	<b>0,00</b>	<b>0,00</b>	<b>0,00</b>	<b>0,00</b>	

APORTES DE RECURSOS PARA O FUNDO EM REPARTIÇÃO DO RPPS	APORTES REALIZADOS
Recursos para Cobertura de Insuficiências Financeiras	0,00
Recursos para Formação de Reserva	0,00

ADMINISTRAÇÃO DO REGIME PRÓPRIO DE PREVIDÊNCIA DOS SERVIDORES - RPPS		
RECEITAS DA ADMINISTRAÇÃO - RPPS	PREVISÃO ATUALIZADA (a)	RECEITAS REALIZADAS ATÉ O BIMESTRE (b)
Receitas Correntes	0,00	0,00
<b>TOTAL DAS RECEITAS DA ADMINISTRAÇÃO RPPS (XII)</b>	<b>0,00</b>	<b>0,00</b>

DESPESAS DA ADMINISTRAÇÃO - RPPS	DOTAÇÃO ATUALIZADA (c)	DESPESAS EMPENHADAS ATÉ O BIMESTRE (d)	DESPESAS LIQUIDADAS ATÉ O BIMESTRE (e)	DESPESAS PAGAS ATÉ O BIMESTRE (f)	INSCRITAS EM RESTOS A PAGAR NÃO PROCESSADOS NO EXERCÍCIO (g)
Despesas Correntes (XIII)	0,00	0,00	0,00	0,00	0,00
Pessoal e Encargos Sociais	0,00	0,00	0,00	0,00	0,00
Demais Despesas Correntes	0,00	0,00	0,00	0,00	0,00
Despesas de Capital (XIV)	0,00	0,00	0,00	0,00	0,00
<b>TOTAL DAS DESPESAS DA ADMINISTRAÇÃO RPPS (XV) = (XIII) + (XIV)</b>	<b>0,00</b>	<b>0,00</b>	<b>0,00</b>	<b>0,00</b>	<b>0,00</b>
<b>RESULTADO DA ADMINISTRAÇÃO RPPS (XVI) = (XII - XV)</b>	<b>0,00</b>	<b>0,00</b>	<b>0,00</b>	<b>0,00</b>	

BENEFÍCIOS PREVIDENCIÁRIO MANTIDOS PELO TESOURO		
RECEITAS PREVIDENCIÁRIAS (BENEFÍCIOS MANTIDOS PELO TESOURO)	PREVISÃO ATUALIZADA (a)	RECEITAS REALIZADAS ATÉ O BIMESTRE (b)
Contribuições dos Servidores	0,00	0,00
Demais Receitas Previdenciárias	0,00	0,00
<b>TOTAL DAS RECEITAS (BENEFÍCIOS MANTIDOS PELO TESOURO) (XVII)</b>	<b>0,00</b>	<b>0,00</b>

DESPESAS PREVIDENCIÁRIAS (BENEFÍCIOS MANTIDOS PELO TESOURO)	DOTAÇÃO ATUALIZADA (c)	DESPESAS EMPENHADAS ATÉ O BIMESTRE (d)	DESPESAS LIQUIDADAS ATÉ O BIMESTRE (e)	DESPESAS PAGAS ATÉ O BIMESTRE (f)	INSCRITAS EM RESTOS A PAGAR NÃO PROCESSADOS NO EXERCÍCIO (g)
Aposentadorias	0,00	0,00	0,00	0,00	0,00
Pensões	0,00	0,00	0,00	0,00	0,00
Outras Despesas Previdenciárias	0,00	0,00	0,00	0,00	0,00
<b>TOTAL DAS DESPESAS (BENEFÍCIOS MANTIDOS PELO TESOURO) (XVIII)</b>	<b>0,00</b>	<b>0,00</b>	<b>0,00</b>	<b>0,00</b>	<b>0,00</b>
<b>RESULTADO DOS BENEFÍCIOS MANTIDOS PELO TESOURO (XIX) = (XVII - XVIII)</b>	<b>0,00</b>	<b>0,00</b>	<b>0,00</b>	<b>0,00</b>	

ERALDO JOSE PEREIRA	ELAINE AP. CAPRIOLI TONELLI
Prefeito Municipal	Contadora

Nota: Durante o exercício, somente as despesas liquidadas são consideradas executadas. No encerramento do exercício, as despesas não liquidadas inscritas em restos a pagar processados são também consideradas executadas. Dessa forma, para maior transparência, as despesas executadas estão segregadas em:

a) Despesas liquidadas, consideradas aquelas em que houve a entrega do material ou serviço, nos termos do art. 63 da Lei 4.320/64;

b) Despesas empenhadas mas não liquidadas, inscritas em Restos a Pagar processados, consideradas liquidadas no encerramento do exercício, por força do art.35, inciso II da Lei 4.320/64.



SP + Perto do interior

ra acesso a serviços de Pasta que comando, de Desenvolvimento Regional, que terá posto da Subsecretaria de Convênios com Municípios e Entidades Não Governamentais. Além disso, as seguintes secretarias estaduais também terão representações na unidade de Bauru do SP+Perto. Agricultura e Abastecimento; postos de Atendimento ao Trabalhador (PATs) da Secretaria de Desenvolvimento Econômico; Diretoria Regional de Assistência e Desenvolvimento Social da Pasta de Desenvolvimento Social; Diretoria Regional de Esporte e Lazer da Secretaria de Esportes; AR-TESP, DETRAN e totem de atendimento do PROCON a cargo da Secretaria de Governo.

A Secretaria de Logística e Transportes terá posto do DER; a de Habitação, escritório da CDHU; Infraestrutura e Meio Ambiente, postos avançados do DAAE e da CETESB; a Casa Militar terá escritório da Defesa Civil. Além disso, serão disponibilizadas salas médicas e de enfermagem para atendimento do IAMSPE.

Estas Pastas alugavam imóveis pela Região de Bauru, agora alocam todos os serviços em um único espaço, cortando custos e unificando as ações. A Secretaria de Desenvolvimento Regional estima uma economia de cerca de R\$ 90 milhões ao ano para os cofres públicos com a medida.

Como notei acima, todas as 15 regiões administrativas de SP serão beneficiadas com uma unidade do Programa. Em Registro, as obras de reforma e adequação do prédio, que também abrigará a sede do Vale do Futuro, iniciaram-se em julho de 2021. Em Ribeirão Preto, as obras tiveram início também em 2021. Já neste ano de 2022, a SDR deu início às obras da unidade de São José do Rio Preto, Presidente Prudente está em processo de licitação; o de Araçatuba, em cessão de área, já Itapeva e Marília em fase de elaboração de projeto.

É o Governo do Estado trabalhando firme e sério para o desenvolvimento de SP!



\* Marco Vinholi é Secretário Estadual de Desenvolvimento Regional.

Prefeitura Municipal de Candido Mota RELATÓRIO RESUMIDO DA EXECUÇÃO ORÇAMENTÁRIA DEMONSTRATIVO DA EXECUÇÃO DAS DESPESAS POR FUNÇÃO E SUBFUNÇÃO ORÇAMENTOS FISCAIS E DA SEGURIDADE SOCIAL PERÍODO: Janeiro a Dezembro 2021/BIMESTRE Novembro - Dezembro

Table with columns: FUNÇÃO/SUBFUNÇÃO, DOTAÇÃO INICIAL, DOTAÇÃO ATUALIZADA, DESPESAS EMPENHADAS (BIMESTRE, JAN A DEZ, %), SALDO (c) = (a-b), DESPESAS LIQUIDADAS (BIMESTRE, JAN A DEZ, %), SALDO (d) = (a-d), INSCRITAS EM RESTOS A PAGAR NÃO PROCESSADOS (f). Rows include Despesas (Exceto Intra-Orçamentárias), Legislação, Ação Legislativa, Assistência à Criança e ao Adolescente, etc.

Table with columns: FUNÇÃO/SUBFUNÇÃO, DOTAÇÃO INICIAL, DOTAÇÃO ATUALIZADA, DESPESAS EMPENHADAS (BIMESTRE, JAN A DEZ, %), SALDO (c) = (a-b), DESPESAS LIQUIDADAS (BIMESTRE, JAN A DEZ, %), SALDO (d) = (a-d), INSCRITAS EM RESTOS A PAGAR NÃO PROCESSADOS (f). Rows include Educação, Ensino Fundamental, Ensino Médio, Ensino Superior, etc.

Table with columns: FUNÇÃO/SUBFUNÇÃO, DOTAÇÃO INICIAL, DOTAÇÃO ATUALIZADA, DESPESAS EMPENHADAS (BIMESTRE, JAN A DEZ, %), SALDO (c) = (a-b), DESPESAS LIQUIDADAS (BIMESTRE, JAN A DEZ, %), SALDO (d) = (a-d), INSCRITAS EM RESTOS A PAGAR NÃO PROCESSADOS (f). Rows include Administração, Defesa do Interesse Público no Processo Judiciário, Administração Geral, etc.

Table with columns: FUNÇÃO/SUBFUNÇÃO, DOTAÇÃO INICIAL, DOTAÇÃO ATUALIZADA, DESPESAS EMPENHADAS (BIMESTRE, JAN A DEZ, %), SALDO (c) = (a-b), DESPESAS LIQUIDADAS (BIMESTRE, JAN A DEZ, %), SALDO (d) = (a-d), INSCRITAS EM RESTOS A PAGAR NÃO PROCESSADOS (f). Rows include Encargos Especiais, Serviços Urbanos, Sançamento, etc.

TOTAL (III) = (I + II) 8.288.030,00 10.023.630,00 1.630.736,55 9.984.023,99 7,57 39.606,10 1.630.736,55 9.984.023,99 7,57 39.606,10 0,00

Nota: Durante o exercício, somente as despesas liquidadas são consideradas executadas, as despesas não liquidadas inscritas em restos a pagar processados são também consideradas executadas. Dessa forma, para maior transparência, as despesas executadas estão segregadas em:

a) Despesas liquidadas, consideradas aquelas em que houve o ingresso de material ou serviços, nos termos do art. 63 da Lei 4.320/64. b) Despesas liquidadas, consideradas aquelas inscritas em Restos a Pagar processados, inscritas em restos a pagar processados, nos termos do art. 35, inciso II da Lei 4.320/64.

ERALDO JOSE PEREIRA Prefeito Municipal

ELAINE AP. CAPRIOLI TONELLI Contadora

**Prefeitura Municipal de Cândido Mota**  
**RELATÓRIO RESUMIDO DA EXECUÇÃO ORÇAMENTÁRIA**  
**DEMONSTRATIVO DOS RESULTADOS PRIMÁRIO E NOMINAL**  
**ORÇAMENTO FISCAL E DA SEGURIDADE SOCIAL**  
**PERÍODO: Janeiro a Dezembro 2021/BIMESTRE Novembro - Dezembro**

Page 1 of 2  
RS 1

RECEITAS FISCAIS	PREVISÃO ANUAL	PREVISÃO ANUAL	RECEITAS REALIZADAS	
	INICIAL	ATUALIZADA	ATÉ O BIMESTRE	
RECEITAS FISCAIS CORRENTES (I)	114.606.400,00	115.832.400,00	138.223.229,09	
Receta Tributária	13.553.300,00	13.553.300,00	15.162.195,33	
Receta de Contribuição	5.298.200,00	5.298.200,00	5.390.473,65	
Receta Previdenciária	3.695.000,00	3.695.000,00	3.019.781,08	
Outras Contribuições	1.603.200,00	1.603.200,00	1.770.691,97	
Receta Patrimonial Líquida	43.100,00	43.100,00	33.461,48	
Receta Patrimonial	9.067.800,00	9.067.800,00	3.104.742,63	
(C) Aplicações Financeiras	9.024.700,00	9.024.700,00	3.071.281,15	
Transferências Correntes	87.184.900,00	87.610.900,00	109.924.122,45	
Demais Receitas Correntes	8.526.900,00	8.526.900,00	7.712.976,18	
Diversas Receitas Correntes	8.526.900,00	8.526.900,00	7.712.976,18	
RECEITAS DE CAPITAL (II)	1.475.200,00	1.625.200,00	2.004.572,47	
Operações de Crédito (III)	0,00	0,00	0,00	
Amortização de Empréstimos (IV)	0,00	0,00	0,00	
Alienação de Ativos	0,00	0,00	49.254,00	
Recetas de Alienação de Investimentos Temporários (V)	0,00	0,00	0,00	
Recetas de Alienação de Investimentos Permanentes (VI)	0,00	0,00	0,00	
Outras Aliações de Bens	0,00	0,00	200.000,00	
Transferências de Capital	1.475.200,00	1.625.200,00	1.955.318,47	
Convênios	1.475.200,00	1.625.200,00	1.755.318,47	
Outras Transferências de Capital	0,00	0,00	200.000,00	
Outras Receitas de Capital	0,00	0,00	0,00	
RECEITAS DE CAPITAL (VII) - (II-III-IV-V-VI)	1.475.200,00	1.625.200,00	2.004.572,47	
DEDUÇÕES DA RECEITA (VIII)	12.520.000,00	12.520.000,00	16.477.339,95	
RECEITAS FISCAIS LÍQUIDAS (IX) = (I-VII-VIII)	103.561.600,00	104.137.600,00	123.750.461,61	
DESPESAS FISCAIS	DOTAÇÃO ANUAL	DOTAÇÃO ANUAL	DESPESAS LIQUIDADAS	
	INICIAL	ATUALIZADA	ATÉ O BIMESTRE	
DESPESAS CORRENTES (X)	100.184.144,70	118.173.712,44	107.598.045,37	
Pessoal e Encargos Sociais	62.768.650,00	65.621.280,67	63.910.379,44	
Juros e Encargos da Dívida (XI)	0,00	0,00	0,00	
Outras Despesas Correntes	37.415.494,70	52.552.431,77	43.687.665,93	
DESPESAS FISCAIS CORRENTES (XII) = (X - XI)	100.184.144,70	118.173.712,44	107.598.045,37	
DESPESAS DE CAPITAL (XIII)	3.316.985,76	25.069.499,00	4.209.214,63	
Investimentos	3.316.985,76	21.544.000,00	3.747.636,30	
Inversões Financeiras	5.000,00	3.245.000,00	199.061,42	
Concessão de Empréstimos (XIV)	5.000,00	5.000,00	0,00	
Aquisição de Títulos de Capital já Integralizado (XV)	0,00	0,00	0,00	
Demais Inversões Financeiras	0,00	3.240.000,00	199.061,42	
Amortização da Dívida (XVI)	215.000,00	270.000,00	262.516,91	
DESPESAS DE CAPITAL (XIV) - (XIII-XV-XVI)	3.316.985,76	24.794.000,00	3.946.697,72	
RESERVA DE CONTINGÊNCIA (XVII)	9.023.069,54	6.113.609,54	0,00	
DESPESAS FISCAIS LÍQUIDAS (XVIII) - (XII-XIII-XIV)	112.524.200,00	149.101.280,98	111.544.743,09	
RESULTADO PRIMÁRIO (X-IX)	-8.962.600,00	-44.963.680,98	12.205.718,52	
DISCRIMINAÇÃO DA META FISCAL PARA O RESULTADO PRIMÁRIO				
			Jan a Dez/2021	
Meta de resultado primário fixada no Anexo de Metas Fiscais da LDO para o exercício de referência			8.266.551,64	
ESPECIFICAÇÃO	Em 31/Dez/2020 (a)	Set a Out/2021	Nov a Dez/2021	
	(a)	(b)	(c)	
DÍVIDA CONSOLIDADA (I)	185.703,90	36.307,33	18.811,41	
DEDUÇÕES (II)	16.898.518,71	33.616.078,67	29.623.291,29	
Anexo Desempate	16.888.605,05	33.626.006,07	29.447.095,51	
Haveres Financeiros	9.913,66	10.072,60	185.777,00	
(-) Restos a Pagar Processados	0,00	0,00	10.181,22	
DÍVIDA CONSOLIDADA LÍQUIDA (III) = (I - II)	-16.712.814,81	-33.599.771,34	-29.604.479,88	
RECEITA DE PRIVATIZAÇÕES (IV)	0,00	0,00	0,00	
PASSIVOS RECONHECIDOS (V)	0,00	0,00	0,00	
DÍVIDA FISCAL LÍQUIDA (III + IV - V)	-16.712.814,81	-33.599.771,34	-29.604.479,88	
PERÍODO DE REFERÊNCIA				
	Em 31/Dez/2020 (a)	Jan a Dez/2021 (b)		
	(a-b)	(c-a)		
RESULTADO NOMINAL		3.995.291,46	-12.891.665,07	
DISCRIMINAÇÃO DA META FISCAL PARA O RESULTADO NOMINAL				
			VALOR	
Meta de resultado nominal fixada no Anexo de Metas Fiscais da LDO para o exercício de referência				
0,00				
ERALDO JOSÉ PEREIRA		ELAINE AP. CAPRIOLI TONELI		
Prefeito Municipal		Contadora		

### Volta às aulas é com Magazine Cavassini

A volta às aulas é um momento que mistura diversas emoções. As crianças ficam agitadas e ansiosas para o primeiro dia, e também para a compra do material escolar. Para ajudar os pais e responsáveis, o Magazine Cavassini preparou diversos produtos para os alunos, com preços acessíveis. São mochilas personalizadas do Gato Galáctico, Rebecca Bonbon, La Casa de Papel, entre outros, além de kits escolares com bolsa de carrinho, lancheira e estojos, cadernos brochura e desenho, e de 10, 12 e 15 matérias, personalizadas, além de uma grande variedade de estojos, lápis, canetas e acessórios. Antes de comprar o material escolar, dê uma passada no Magazine Cavassini. Lá você divide tudo em oito vezes no cartão ou crediário próprio.

A loja fica na rua Coronel Valêncio Carneiro, nº 174, no centro da cidade. O telefone é (18) 3341-1342, em Cândido Mota.



**Prefeitura Municipal de Cândido Mota**  
**RELATÓRIO RESUMIDO DA EXECUÇÃO ORÇAMENTÁRIA**  
**BALANÇO ORÇAMENTÁRIO**  
**ORÇAMENTOS FISCAIS E DA SEGURIDADE SOCIAL**  
**1 of 2**  
**PERÍODO: Janeiro a Dezembro 2021/BIMESTRE Novembro - Dezembro**

RS 1

RECEITA - ANEXO 1 (LRF, Art. 52, inciso I, alínea "a" e "b" do inciso II e 1º)

RECEITAS	PREVISÃO INICIAL	PREVISÃO ATUALIZADA	PREVISTA ATÉ O BIMESTRE	REALIZADAS ATÉ O BIMESTRE	SALDO A REALIZAR (a-b)				
RECEITAS CORRENTES	123.631.100,00	124.057.100,00	124.057.100,00	141.294.510,24	-17.237.410,24				
Impostos, Taxas e Contribuições de Melhoria	13.553.300,00	13.553.300,00	13.553.300,00	15.162.195,33	-1.608.895,33				
Contribuições	5.298.200,00	5.298.200,00	5.298.200,00	5.390.473,65	-22.273,65				
Receta Patrimonial	9.067.800,00	9.067.800,00	9.067.800,00	3.104.742,63	5.963.057,37				
Receta Agropecuária	0,00	0,00	0,00	0,00	0,00				
Receta Industrial	0,00	0,00	0,00	0,00	0,00				
Receta de Serviços	7.234.500,00	7.234.500,00	7.234.500,00	6.481.304,20	753.195,80				
Transferências correntes	87.184.900,00	87.610.900,00	87.610.900,00	109.924.122,45	-22.733.222,45				
Outras Receitas Correntes	1.292.400,00	1.292.400,00	1.292.400,00	1.231.671,98	60.728,02				
RECEITAS DE CAPITAL	1.475.200,00	1.625.200,00	1.625.200,00	2.004.572,47	-379.372,47				
Operações de Crédito	0,00	0,00	0,00	0,00	0,00				
Alienação de Bens	0,00	0,00	0,00	49.254,00	-49.254,00				
Amortizações de Empréstimos	0,00	0,00	0,00	0,00	0,00				
Transferências de Capital	1.475.200,00	1.625.200,00	1.625.200,00	1.955.318,47	-310.118,47				
Outras Receitas de Capital	0,00	0,00	0,00	0,00	0,00				
(c) DEDUÇÕES DA RECEITA	12.520.000,00	12.520.000,00	12.520.000,00	16.477.339,95	-3.957.339,95				
RECEITAS INTRA-ORÇAMENTÁRIAS	14.432.130,00	14.432.130,00	14.432.130,00	13.965.045,54	467.084,46				
SUBTOTAL DAS RECEITAS (I)	127.018.430,00	127.594.430,00	127.594.430,00	140.786.788,30	-13.192.358,30				
OPERAÇÕES DE CRÉDITO - REFINANCIAMENTO (II)	0,00	0,00	0,00	0,00	0,00				
SUBTOTAL COM REFINANCIAMENTO (III) = (I + II)	127.018.430,00	127.594.430,00	127.594.430,00	140.786.788,30	-13.192.358,30				
DEFICIT (IV)									
TOTAL (V) = (III + IV)	127.018.430,00	127.594.430,00	127.594.430,00	140.786.788,30	-13.192.358,30				
DESPESAS	DOTAÇÃO ANUAL	CREDITOS ADICIONAIS/ ANULAÇÕES	DOTAÇÃO ATUALIZADA ANUAL	EMPENHADO ATÉ O BIMESTRE	LIQUIDADO ATÉ O BIMESTRE	PAGO ATÉ O BIMESTRE	SALDO A EMPENHAR	SALDO A LIQUIDAR	SALDO A PAGAR
DESPESAS CORRENTES	100.184.144,70	17.989.567,74	118.173.712,44	107.271.881,92	107.598.045,37	105.995.082,26	10.901.830,52	-326.163,45	1.602.963,11
PESSOAL E ENCARGOS SOCIAIS	62.768.650,00	2.852.630,67	65.621.280,67	62.325.310,35	63.910.379,44	62.315.579,13	3.295.970,32	-1.585.009,99	1.594.800,41
JUROS E ENCARGOS DA DÍVIDA	0,00	0,00	0,00	0,00	0,00	0,00	0,00	0,00	0,00
OUTRAS DESPESAS CORRENTES	37.415.494,70	15.136.937,07	52.552.431,77	44.946.571,57	43.687.665,93	43.679.503,13	7.605.860,20	1.258.905,64	8.162,80
DESPESAS DE CAPITAL	3.316.985,76	21.482.513,24	21.544.000,00	7.816.139,19	4.003.488,72	4.003.488,72	4.003.488,72	17.843.559,81	3.812.650,47
INVESTIMENTOS	3.316.985,76	18.237.513,24	21.544.000,00	7.560.286,77	3.747.636,30	3.747.636,30	3.747.636,30	13.994.212,23	3.812.650,47
INVERSÕES FINANCEIRAS	5.000,00	3.240.000,00	3.245.000,00	199.061,42	199.061,42	199.061,42	3.045.938,58	0,00	0,00
AMORTIZAÇÃO DA DÍVIDA	25.000,00	5.000,00	60.000,00	56.791,00	56.791,00	56.791,00	3.209,60	0,00	0,00
RESERVA DE CONTINGÊNCIA	9.023.069,54	2.800.000,00	6.113.609,54	0,00	0,00	0,00	6.113.609,54	0,00	0,00
DESPESAS INTRA-ORÇAMENTÁRIAS	14.434.230,00	1.241.374,17	15.675.604,17	15.195.676,15	15.195.676,15	15.195.676,15	479.928,02	0,00	0,00
SUBTOTAL DAS DESPESAS (VIII)	127.018.430,00	37.823.455,15	164.841.885,15	130.285.697,26	126.797.210,24	125.194.247,13	34.558.187,89	3.486.487,02	1.602.963,11
AMORTIZAÇÃO DA DÍVIDA - RETENÇÃO (IX)	0,00	0,00	0,00	0,00	0,00	0,00	0,00	0,00	0,00
SUBTOTAL COM REFINANÇ. (X) = (VIII + IX)	127.018.430,00	37.823.455,15	164.841.885,15	130.285.697,26	126.797.210,24	125.194.247,13	34.558.187,89	3.486.487,02	1.602.963,11
SUPERÁVIT (XI)									
TOTAL (XII) = (X + XI)	127.018.430,00	37.823.455,15	164.841.885,15	130.285.697,26	140.786.788,30	125.194.247,13	34.558.187,89	3.486.487,02	1.602.963,11
ERALDO JOSÉ PEREIRA		ELAINE AP. CAPRIOLI TONELI							
Prefeito Municipal		Contadora							



Prefeitura Municipal de Candido Mota
RELATÓRIO RESUMIDO DA EXECUÇÃO ORÇAMENTÁRIA
DEMONSTRATIVO DA RECEITA CORRENTE LÍQUIDA
ORÇAMENTO FISCAL E DA SEGURIDADE SOCIAL
JAN/2021 A DEZ/2021

Table with columns: ESPECIFICAÇÃO, JAN/2021, FEV/2021, MAR/2021, ABR/2021, MAI/2021, JUN/2021, JUL/2021, AGO/2021, SET/2021, OUT/2021, NOV/2021, DEZ/2021, TOTAL (ÚLTIMOS 12 MESES). Rows include RECEITAS CORRENTES (I), RECEITA CORRENTE LÍQUIDA RUSTADA PARA CÁLCULO DOS LIMITES DE ENDIVIDAMENTO PARA O ANO (II), RECEITA CORRENTE LÍQUIDA RUSTADA PARA CÁLCULO DOS LIMITES DA DESPESA COM PESSOAL (III).

ERALDO JOSE PEREIRA ELAINE AP. CARPIOLI TONELI
Prefeito Municipal Contadora

Prefeitura Municipal de Candido Mota
ORÇAMENTOS FISCAIS E DA SEGURIDADE SOCIAL
RELATÓRIO RESUMIDO DA EXECUÇÃO ORÇAMENTÁRIA
DEMONSTRATIVO DA RECEITA DE ALIENAÇÃO DE ATIVOS E APLICAÇÕES DE RECURSOS
PERÍODO: Janeiro a Dezembro

Table with columns: RECITAS, DESPESAS, PREVISÃO ATUALIZADA (a), RECEITAS REALIZADAS (b), SALDO A REALIZAR (a-b), DOTACÃO ATUALIZADA (d), DESPESAS EMPENHADAS (e), DESPESAS LIQUIDADAS (f), DESPESAS PAGAS (g), INSCRITAS EM RESTOS A PAGAR NÃO PROCESSADOS (h), PAGAMENTOS DE RESTOS A PAGAR (i), SALDO (j)=(h)-(i)-(e). Rows include RECEITAS DE ALIENAÇÃO DE ATIVOS (I), APLICAÇÃO DOS RECURSOS DA ALIENAÇÃO DE ATIVOS (II), VALOR (III).

ERALDO JOSE PEREIRA ELAINE AP. CARPIOLI TONELI
Prefeito Municipal Contadora

Nota: Durante o exercício, somente as despesas liquidadas são consideradas executadas. No encerramento do exercício, as despesas não liquidadas inscritas em restos a pagar não processados são também consideradas executadas. Dessa forma, para maior transparência, as despesas executadas estão segregadas em: a) Despesas liquidadas, consideradas aquelas em que houve a entrega do material ou serviço, nos termos do art. 63 da Lei 4.320/64; b) Despesas empenhadas mas não liquidadas, inscritas em Restos a Pagar não processados, consideradas liquidadas no encerramento do exercício, por força do art. 35, inciso II da Lei 4.320/64.

CÂMARA MUNICIPAL DE CÂNDIDO MOTA
RELATÓRIO DE GESTÃO FISCAL
DEMONSTRATIVO DA DESPESA COM PESSOAL
ORÇAMENTOS FISCAIS E DA SEGURIDADE SOCIAL
JAN/2021 A DEZ/2021

Table with columns: DESPESA COM PESSOAL, DESPESAS EXECUTADAS (últimos 12 meses), TOTAL (últimos 12 meses), INSCRITAS EM RESTOS A PAGAR NÃO PROCESSADOS. Rows include Vencimentos e Vantagens Fixas - Pessoal Ativo, Contribuição Previdenciária, Encargos Sociais, Despesas de Exerc. Anteriores, Despesas com Inativos e Pensionistas custodados com recursos vinculados, APURAÇÃO DO CUMPRIMENTO DO LIMITE LEGAL, RECEITA CORRENTE LÍQUIDA - RCL (IV), DESPESA TOTAL COM PESSOAL - DTP (V) = (III + IV - V - VI), LIMITE MÁXIMO (VI) (inciso I, II e III, art. 20 da LRF), LIMITE PREVIDENCIÁRIO (VII) = (0,05 + V) (parágrafo único do art. 21 da LRF), LIMITE DE ALERTA (VIII) = (0,90 x VI) (inciso II do §1º do art. 20 da LRF).

DAVID VIEIRA DA COSTA ALAN ROGERIO GOMES ALCIR FERREIRA GONÇALVES CUSTÓDIO JOSÉ DA SILVA MOREIRA
PRESIDENTE TESOUREIRO RESP. P. CONTROLE INTERNO CONTADOR TC CRC 1SP 175443-0-4

'Duda' parabeniza funcionários municipais aniversariantes de janeiro em Florínea



A prefeitura de Florínea, por meio da Secretaria municipal de Administração, realizou na manhã de sexta-feira, dia 21, confraternização entre os funcionários municipais, para comemorar os aniversariantes do mês desse janeiro. "Buscamos sempre ressaltar o compromisso com a valorização dos servidores públicos municipais".

O encontro aconteceu no gabinete do prefeito 'Duda'.

Para ele, a iniciativa é 'uma singela maneira de retribuir todo o esforço e dedicação das pessoas que trabalham em favor da população de Florínea'. "Essa confraternização é um investimento na valorização do servidor. Comemoramos com as pessoas que deixam suas casas e passam mais tempo aqui do que com suas próprias famílias, para trabalhar pelo município. Queremos agradecer o esforço de todos e parabenizar os nossos servidores que fizeram aniversário neste mês de janeiro". (Assessoria de Comunicação PMF)

Florínea instala novo outdoor como cidade turística 'Paraíso da Pesca'



Na entrada de Florínea, peça publicitária mostra o principal atrativo turístico do município: a pesca.

A prefeitura de Florínea acaba de instalar um novo outdoor no município. O objetivo é manter a cidade em evidência, e a cada dia fortalecer o turismo local. A peça fica na entrada principal da cidade.

De acordo com o prefeito Paulo Eduardo Pinto, o 'Duda', a prefeitura de Florínea, através da secretaria de Cultura e Turismo, vem fortalecendo o apelo à pesca. "Hoje é notório que a pesca é o melhor produto turístico da região do Vale do Paranapanema. E Florínea é a melhor opção no segmento", ressaltou Duda. (Assessoria de Comunicação PMF)

# Secretário de Agricultura do Estado visita 15ª Coopershow

Da Redação

Cândido Mota

O secretário de Agricultura e Abastecimento do Estado de São Paulo, Itamar Borges, esteve nesta sexta-feira, dia 28, na 15ª edição da Coopershow, em Cândido Mota. Ele, que esteve acompanhando do secretário-executivo da pasta, Francisco Maturato, que também é presidente da Agrishow, foi recepcionado pelo presidente da Coopermota, Edson Valmir Fadel, o 'Branco Fadel', vice-presidente Antônio Rocha, prefeito de Cândido Mota Eraldo Pereira, prefeito de Tarumã e presidente do Civap, Oscar Gozzi e presidente da Organização das Cooperativas do Estado de São Paulo (Ocesp), Edivaldo Del Grande.

Também estiveram o presidente da Câmara de Cândido Mota, David Vieira, vereadores David Aparecido de Oliveira, o 'David Leiteiro', Vinicius Nascimento e professora Elaine Guedes, além de outras autoridades da região.

'Branco Fadel', ao lado do vice-presidente 'Toninho' Rocha, e de toda diretoria da Coopermota, agradeceu a presença do secretário Itamar Borges e do secretário-executivo Francisco Maturato, e mais uma vez ressaltou o empenho de todos na realização da Coopershow. "Obrigado ao nosso secretário de Estado, Itamar Borges, por aceitar nosso convite e estar presente em nossa 'Vitrine Tecnológica'. Não posso deixar de agradecer, mais uma vez, todos os diretores, associados, funcionários da cooperativa e os expositores e colaboradores desta 15ª Coopershow. Obrigado a todos", agradeceu o presidente da Coopermota.

Em seu discurso, o prefeito de Cândido Mota, Eraldo Pereira, também agradeceu a presença das autoridades e destacou a força da região no agronegócio. "É um prazer imenso receber o secretário do Estado de São Paulo em nosso município, e principalmente num evento como esse, que mostra a força que nossa cidade e toda região representa para o agro. Mais uma vez, parabéns a todos os responsáveis pela Coopermota e pela Coopershow", ressaltou Eraldo.

O presidente do Civap, Oscar Gozzi, falou do reconhecimento e da importância do secretário para o Estado de São Paulo. "Em nome de todos os prefeitos do Civap, dou boas vindas ao Itamar Borges, que teve

seu trabalho reconhecido pelo nosso governador João Doria e quando assumiu a secretaria, deu dinamismo e fortaleceu ainda mais a agricultura no Estado de São Paulo". Gozzi pediu para Itamar autorizar convênio com o Civap, para implantação do programa de monitoramento na área rural, que dê apoio e segurança para todos os produtores das cidades representadas pelo Civap.

Por sua vez, o presidente da Ocesp, Edivaldo Del Grande, destacou o espírito de união das pessoas e das cooperativas. "Parabéns a todos os cooperados e diretores, pela união de esforços na realização da Coopershow. Isso nos mostra que o cooperativismo melhora a vida das pessoas", destacou.

Já o secretário-executivo da secretaria de Agricultura e Abastecimento do Estado de São Paulo, Francisco Maturato, fez uma saudação especial a todos. "Minha saudação vai principalmente para os produtores, por manter o agro neste patamar. Minhas homenagens ao 'grande herói' deste país, que garante a vida", discursou.

Em sua fala, o secretário Itamar Borges, fez questão de enaltecer a grandeza e representatividade da Coopershow em todo Estado de São Paulo. "Todos vocês estão de parabéns por realizar um evento como este, que agrega mais rentabilidade com menos gastos, e principalmente sustentabilidade. Vocês representam o reconhecimento e a parceria, por isso, estamos aqui, para fortalecer este laço", disse. Após destacar trabalhos que a secretaria vem realizando e os investimentos que serão empregados nos programas do governo, principalmente na área da pesquisa. Itamar Borges se comprometeu em atender ao pedido do presidente do Civap, Oscar Gozzi. "A pesquisa é o que nos garante produzir mais e melhor, tornando o Estado de São Paulo como o que mais tem produção sustentável, ao encontro, devemos investir também no fortalecimento e segurança. Por isso só peço que o Consórcio faça o levantamento e nos direcione as necessidades, mas desde já nos comprometemos a atender o pedido dos prefeitos do Civap e enviar, pelo menos oito viaturas para a patrulha rural, dentro do programa 'AgroSP+Seguro/Segurança no Campo', finalizou Itamar Borges.



## Prefeitura Municipal de Cândido Mota

### RELATÓRIO RESUMIDO DA EXECUÇÃO ORÇAMENTÁRIA DEMONSTRATIVO DAS RECEITAS OP. CRÉDITO E DESPESA DE CAPITAL ORÇAMENTOS FISCAIS E DA SEGURIDADE SOCIAL PERÍODO: Janeiro a Dezembro 2021/BIMESTRE Novembro - Dezembro

RREO - ANEXO 9 (LRF, art. 53, § 1º, inciso I)

R\$ 1

RECEITAS	PREVISÃO ATUALIZADA (a)	RECEITAS REALIZADAS JAN A DEZ (b)	SALDO NÃO REALIZADO (c) = (a-b)
RECEITAS DE OPERAÇÕES DE CRÉDITO (I)	0,00	0,00	0,00
DESPESAS	DOTAÇÃO ATUALIZADA (d)	DESPESAS EMPENHADAS JAN A DEZ (e)	SALDO NÃO EXECUTADO (f) = (d-e)
DESPESAS DE CAPITAL	24.919.499,00	8.021.865,10	16.897.633,90
Investimentos	21.644.499,00	7.560.286,77	14.084.212,23
Inversões Financeiras	3.005.000,00	199.061,42	2.805.938,58
Amortização da Dívida	270.000,00	262.516,91	7.483,09
(-) Incentivos Fiscais a Contribuinte	0,00	0,00	0,00
(-) Incentivos Fiscais a Contribuinte por Instituições Financeiras	0,00	0,00	0,00
DESPESA DE CAPITAL LÍQUIDA (II)	24.919.499,00	8.021.865,10	16.897.633,90
RESULTADO PARA APURAÇÃO DA REGRA DE OURO (III) = (II - I)	24.919.499,00 <-d - a>	8.021.865,10 <-e - b>	16.897.633,90 <-f - c>

ERALDO JOSE PEREIRA

ELAINE AP. CAPRIOLI TONELI

Prefeito Municipal

Contadora

Nota:

1 - Operações de Crédito descritas na CF, art. 167, inciso III-2  
2 Diante do exercício, somente as despesas liquidadas são consideradas executadas. No encerramento do exercício, as despesas não liquidadas inscritas em restos a pagar não processados são também consideradas executadas. Dessa forma, para maior transparência, as despesas executadas estão segregadas em:  
a) Despesas liquidadas, consideradas aquelas em que houve a entrega do material ou serviço, nos termos do art. 63 da Lei 4.320/64;  
b) Despesas empenhadas, mas não liquidadas, inscritas em Restos a Pagar não processados, consideradas liquidadas no encerramento do exercício, por força do art.35, inciso II da Lei 4.320/64.

## Prefeitura Municipal de Cândido Mota

### RELATÓRIO DE GESTÃO FISCAL DEMONSTRATIVO DA DÍVIDA CONSOLIDADA ORÇAMENTOS FISCAIS E DA SEGURIDADE SOCIAL JANEIRO/2021 A DEZEMBRO/2021

RGF - ANEXO 2 (LRF, art. 55, inciso I, alínea "b")

R\$ 1

DÍVIDA CONSOLIDADA	SALDO DO EXERCÍCIO ANTERIOR	SALDO DO EXERCÍCIO DE 2021		
		1º Quadrimestre	2º Quadrimestre	3º Quadrimestre
DÍVIDA CONSOLIDADA - DC (I)	185.703,90	173.421,42	58.017,83	18.811,41
Dívida Mobiliária	0,00	0,00	0,00	0,00
Dívida Contratual	185.703,90	167.338,47	58.017,83	18.811,41
Precatórios Posteriores a 05/05/2000 (inclusive) - Vencidos e não pagos	0,00	0,00	0,00	0,00
Outras Dívidas	0,00	6.082,95	0,00	0,00
DEDUÇÕES (II)	16.898.518,71	27.445.186,01	32.588.322,43	29.540.418,69
Ativo Disponível	16.888.605,05	27.399.075,58	32.578.231,03	29.447.695,51
Haveres Financeiros	9.913,66	46.110,43	10.091,40	9.913,66
(-) Restos a Pagar Processados	0,00	0,00	0,00	7.190,48
DÍVIDA CONSOLIDADA LÍQUIDA (DCL) = (I - II)	-16.712.814,81	-27.271.764,59	-32.530.304,60	-29.431.607,28
RECEITA CORRENTE LÍQUIDA - RCL	103.079.584,78	122.070.939,29	112.731.246,64	117.982.155,75
% da DC sobre a RCL	0,18	0,14	0,05	0,02
% da DCL sobre a RCL	-16,21	-22,34	-28,86	-24,95
LIMITE DEFINIDO POR RESOLUÇÃO DO SENADO FEDERAL - <120%>	123.695.501,74	146.485.127,15	135.277.495,97	141.578.586,90
Detalhamento da Dívida Contratual	185.703,90	167.338,47	58.017,83	18.811,41
Parcelamentos de Dívidas	0,00	0,00	0,00	0,00
De Tributos	0,00	0,00	0,00	0,00
De Contribuições Sociais	0,00	0,00	0,00	0,00
Previdenciárias	0,00	0,00	0,00	0,00
Demais Contribuições Sociais	0,00	0,00	0,00	0,00
De FGTS	0,00	0,00	0,00	0,00
Demais Dívidas Contratuals	185.703,90	167.338,47	58.017,83	18.811,41
OUTROS VALORES NÃO INTEGRANTES DA DC	SALDO DO EXERCÍCIO ANTERIOR	SALDO DO EXERCÍCIO DE 2021		
OUTROS VALORES NÃO INTEGRANTES DA DC	526.486,79	538.500,13	549.000,58	3.825.662,43
Precatórios anteriores/posteriores a 5.5.2000	240.092,13	240.092,13	240.092,13	240.092,13
Insuficiência Financeira	0,00	0,00	0,00	0,00
Depósitos	28.980,15	40.993,49	51.493,94	23.609,92
Restos a Pagar não Processados de Exercícios Anteriores	257.414,51	257.414,51	257.414,51	3.561.960,38
Antecipação de Receita Orçamentária - ARO	0,00	0,00	0,00	0,00

ERALDO JOSE PEREIRA

ELAINE AP. CAPRIOLI TONELI

Prefeito Municipal

Contadora





# Energisa investe mais de R\$ 973 mil em ações culturais e incentivos sociais na área de sua concessão

Da Redação

Região

Música, literatura, teatro, cinema. Incentivar projetos que valorizam a cultura brasileira, promovem educação, inclusão, conscientização e necessidades primordiais nas comunidades onde está presente é um dos compromissos da Energisa. E, dentro dessa premissa, a Energisa Sul-Sudeste investiu mais de R\$ 973 mil, no último ano, em projetos culturais e incentivos sociais na sua área de concessão. A quantia refere-se a projetos e eventos patrocinados, além de doações realizadas ao longo do ano passado.

Entre as iniciativas que receberam aporte da Energisa na região estão as doações para o Fundo Social de Solidariedade de Cândido Mota para a aquisição de cobertores e apoio na festa de fim de ano para os assistidos; também foram doados cobertores para os fundos de Assis e Palmilal. Ainda na região foram adquiridas cestas básicas para famílias carentes atendidas pelo Fundo Social de Assis e Maracá.

A empresa também destinou, por meio do programa de incentivo fiscal, parte de seu imposto de renda para seis fundos municipais da Criança e do Idoso. Na região, a doação referente ao imposto de 2021 beneficiou o Fundo Municipal da Infância e da Adolescência dos municípios de Echaporã e Quatã, e o Fundo Municipal do Idoso das cidades de Cruzália e Tupã.

Por fim, a Energisa Sul-Sudeste também participou de ações de prevenção à Covid-19, com doações de luvas e aventais cirúrgicos,

bem como locação de tendas para atendimento no Covidário de Assis, e doação de máscaras respiratórias descartáveis para profissionais da linha de frente da saúde do município de Maracá.

"Nosso compromisso com as comunidades vai muito além do fornecer conforto e segurança por meio da energia elétrica. Estamos participando do cotidiano das pessoas ao contribuir para que elas tenham energia, educação, informação, saúde, acesso à cultura e oportunidades de desenvolvimento em todas as esferas. Cada patrocínio, apoio ou doação provenientes da Energisa reflete a nossa confiança de que a responsabilidade sociocultural é essencial para impulsionar a transformação de uma sociedade", enfatiza



Entrega cobertores ao Fundo Social de Cândido Mota

za Gabriel Alves Pereira Júnior, diretor-presidente da Energisa Sul-Sudeste.

Vale destacar que, além desses investimentos citados, em dezembro de 2021 Tupã também recebeu a Caravana Cultural Abare Emcena que, com patrocínio

do Grupo Energisa, levou música, teatro e oficinas gratuitas para o público na Praça da Bandeira. Este projeto foi aprovado no ano anterior, mas por conta da pandemia as apresentações foram realizadas apenas no final do ano passado.

Pelos quatro cantos do Brasil

Além dos patrocínios realizados pela Energisa Sul-Sudeste, o Grupo Energisa investiu mais de R\$ 7,7 milhões em iniciativas culturais e doações para projetos sociais em todo o Brasil.

Em se tratando de iniciativas culturais, vale destacar que no cronograma estão projetos culturais incentivados ou não, que valorizam a cultura brasileira em qualquer manifestação cultural; que promovem a cultura local possibilitando o acesso de forma democrática e plural, bem como saberes e fazeres da comunidade experimentando novos formatos, com inovação; priorizam ações de formação, capacitação e circulação para fomento e desenvolvimento cultural; e ainda promovem a acessibi-

lidade e inclusão dos mais diversos públicos.

Já no contexto das doações, o Grupo Energisa prioriza projetos sociais incentivados ou não, que atendam aos critérios de promover a cidadania, através da educação e desenvolvimento sustentável; que impulsionem ações inovadoras para transformar realidades; ações que geram impacto para uma economia socialmente e ambientalmente mais justa; que gerem renda para jovens em situação de vulnerabilidade social. Além disso, o Grupo busca a sinergia com conselhos municipais, entidades e instituições sem fins lucrativos, cujas atividades sejam direcionadas aos direitos de criança/idosos, lhas, adolescentes, bem como apoio direto no campo da oncologia e da pessoa com deficiência.

## Prefeitura Municipal de Cândido Mota RELATÓRIO RESUMIDO DA EXECUÇÃO ORÇAMENTÁRIA DEMONSTRATIVO DOS RESTOS A PAGAR POR PODER E ORGÃO ORÇAMENTO FISCAL E DA SEGURIDADE SOCIAL PERÍODO: Janeiro a Dezembro 2021/BIMESTRE Novembro - Dezembro

RREO - Anexo 7 (LRF, art. 53, inciso V)

R\$ 1

PODER / ORGÃO	RESTOS A PAGAR PROCESSADOS E NÃO PROCESSADOS LIQUIDADOS EM EXERCÍCIOS ANTERIORES					RESTOS A PAGAR NÃO PROCESSADOS					Saldo Total	
	Inscritos					Inscritos						
	Exercícios Anteriores (a)	Em 31 de Dezembro 2020 (b)	Pagos (c)	Cancelados (d)	Saldo = (a+b) - (c+d)	Exercícios Anteriores (f)	Em 31 de Dezembro 2020 (g)	Liquidados (h)	Pagos (i)	Cancelados (j)		Saldo k = (f+g) - (h+i) - j
01 RESTOS A PAGAR (EXCETO INTRA-ORÇAMENTÁRIOS) (I)	0,00	0,00	0,00	0,00	0,00	257.414,51	3.384.545,87	2.243.093,20	2.243.093,20	166.623,99	1.152.243,19	1.152.243,19
02 PODER LEGISLATIVO	0,00	0,00	0,00	0,00	0,00	1.600,00	1.600,00	1.600,00	0,00	0,00	0,00	
0101 CÂMARA MUNICIPAL	0,00	0,00	0,00	0,00	0,00	1.600,00	1.600,00	1.600,00	0,00	0,00	0,00	
03 PODER EXECUTIVO- ADMINISTRAÇÃO DIRETA	0,00	0,00	0,00	0,00	0,00	257.414,51	3.115.275,97	2.053.823,30	2.053.823,30	166.623,99	1.152.243,19	1.152.243,19
0201 GOVERNO E ÓRGÃOS AUXILIARES	0,00	0,00	0,00	0,00	0,00	124.555,36	25.288,89	79.825,53	79.825,53	2.539,95	67.478,77	67.478,77
0202 SECRETARIA DE OBRAS E SERVIÇOS PÚBLICOS	0,00	0,00	0,00	0,00	0,00	30.000,00	2.524.232,25	1.333.706,85	1.333.706,85	155.861,08	1.084.764,42	1.084.764,42
0205 SECRETARIA DE ASSISTÊNCIA SOCIAL	0,00	0,00	0,00	0,00	0,00	0,00	22.533,40	22.000,00	22.000,00	533,40	0,00	0,00
0206 SECRETARIA DE AGRICULTURA E MEIO AMBIENTE	0,00	0,00	0,00	0,00	0,00	0,00	462.655,25	462.655,25	462.655,25	0,00	0,00	0,00
0207 DEPARTAMENTO DE ESPORTES E TURISMO	0,00	0,00	0,00	0,00	0,00	82.859,15	80.465,18	155.633,67	155.633,67	7.688,66	0,00	0,00
03 SERVIÇO AUTÔNOMO DE ÁGUA E ESGOTO	0,00	0,00	0,00	0,00	0,00	0,00	187.669,90	187.669,90	187.669,90	0,00	0,00	0,00
0301 DEPARTAMENTO DE ADMINISTRAÇÃO E FINANÇAS	0,00	0,00	0,00	0,00	0,00	0,00	187.669,90	187.669,90	187.669,90	0,00	0,00	0,00
04 RESTOS A PAGAR (EXCETO INTRA-ORÇAMENTÁRIOS) (II)	0,00	0,00	0,00	0,00	0,00	0,00	0,00	0,00	0,00	0,00	0,00	
01 PODER LEGISLATIVO	0,00	0,00	0,00	0,00	0,00	0,00	0,00	0,00	0,00	0,00	0,00	
02 PODER EXECUTIVO- ADMINISTRAÇÃO DIRETA	0,00	0,00	0,00	0,00	0,00	0,00	0,00	0,00	0,00	0,00	0,00	
03 SERVIÇO AUTÔNOMO DE ÁGUA E ESGOTO	0,00	0,00	0,00	0,00	0,00	0,00	0,00	0,00	0,00	0,00	0,00	
TOTAL (III) = (I + II)	0,00	0,00	0,00	0,00	0,00	257.414,51	3.384.545,87	2.243.093,20	2.243.093,20	166.623,99	1.152.243,19	1.152.243,19

ERALDO JOSE PEREIRA  
Prefeito Municipal

ELAINE AP. CAPRIOLI TONELI  
Contadora

**CM PREV Instituto de Previdência dos Servidores Públicos do Município de Cândido Mota**

**QUADRO DE PESSOAL**  
Órgão ou entidade: Instituto de previdência dos servidores públicos do município de Cândido Mota/SP  
Data - 31.12.2021.

DENOMINAÇÃO	QUANTIDADE DE CARGOS/EMPREGOS FORMA DE PROVIMENTO			QUANTITATIVOS	
	A	B	TOTAL	PROVIDOS	VAGOS
Diretor Presidente	01	01	01	01	00
Diretor Contábil Administrativo	01	01	01	01	00
Diretor Jurídico	01	01	01	01	00
Agente Administrativo	03	03	03	01	02
Auxiliar de Serviços Gerais	01	01	01	01	00
TOTAL	04	03	07	05	02

DENOMINAÇÃO	TOTAL TEMPORARIAMENTE NO EXERCÍCIO	CONTRATADOS EXISTENTES EM 31/12/2021	DE
NIHL	00	00	00
NIHL	00	00	00
NIHL	00	00	00
NIHL	00	00	00
TOTAL	00	00	00

Quadro de valores dos subsídios e das remunerações dos cargos e empregos públicos.  
Instituto de previdência dos servidores públicos do município de Cândido Mota/SP  
EXERCÍCIO DE 2021

CARGOS	Nº CARGOS	LEI COMPLEM	ESPÉCIE	REMUNERAÇÃO
Diretor Presidente	01	2928/2020	Comissionado	5.002,49
Diretor Contábil	01	2928/2020	Comissionado	3.996,19
Diretor Jurídico	01	2928/2020	Comissionado	3.996,19
Agente Administrativo	01	2928/2020	Permanente	2.212,20
Auxiliar de Serviços Gerais	01	2928/2020	Permanente	1.433,23

Publicação realizada nos termos da instrução n.º 2.2008, art. 1º inciso XXVI do Tribunal de Contas do Estado de São Paulo.

Cândido Mota, 28 de janeiro de 2022.  
MAURÍCIO MÁRIO ALcantara  
Diretor Presidente

**Prefeitura Municipal de Cândido Mota**  
RELATÓRIO DE GESTÃO FISCAL  
DEMONSTRATIVO SIMPLIFICADO DO RELATÓRIO DE GESTÃO FISCAL  
ORÇAMENTOS FISCAIS E DA SEGURIDADE SOCIAL  
JANEIRO/2021 A DEZEMBRO/2021

RREO - Anexo 6

RECEITA CORRENTE LÍQUIDA	VALOR
Receta Corrente líquida	118.232.155,75
Receta Corrente Líquida (ajustada para Cálculo dos Limites de Endividamento)	118.232.155,75
Receta Corrente Líquida (ajustada para Cálculo dos Limites de Despesa com Pessoal)	118.232.155,75

DESPESA COM PESSOAL	VALOR	% SOBRE A RCL
Despesa Total com Pessoal - DTP	48.350.036,85	40,89
Limite Máximo (incisos I, II e III, art. 20 da LRF) - %	70.939.293,45	60,00
Limite Prudencial (parágrafo único, art. 22 da LRF) - %	67.392.328,78	57,00
Limite de Alerta (inciso II do §1º do art. 59 da LRF) - %	63.845.364,11	54,00

DÍVIDA CONSOLIDADA	VALOR	% SOBRE A RCL
Dívida Consolidada Líquida	-29.431.607,28	-24,95
Limite Definido por Resolução do Senado Federal	141.578.386,90	120,00

GARANTIAS DE VALORES	VALOR	% SOBRE A RCL
Total das Garantias Concedidas	0,00	0,00
Limite Definido por Resolução do Senado Federal	26.011.074,27	22,00

OPERAÇÕES DE CRÉDITOS	VALOR	% SOBRE A RCL
Operações de Crédito Internas e Externas	0,00	0,00
Limite Definido pelo Senado Federal para Operações de Crédito Externas e Internas	18.917.144,92	16,00
Operações de Crédito por Antecipação da Receita	0,00	0,00
Limite Definido pelo Senado Federal para Operações de Crédito por Antecipação da Receita	8.276.250,90	7,00

RESTOS A PAGAR	RESTOS A PAGAR EMPENHADOS E NÃO LIQUIDADOS DO EXERCÍCIO	DISPONIBILIDADE DE CAIXA LÍQUIDA (APÓS A INSCRIÇÃO EM RESTOS A PAGAR NÃO PROCESSADOS DO EXERCÍCIO)
Valor Total	8.097.217,88	20.911.446,45

ERALDO JOSE PEREIRA  
Prefeito Municipal

ELAINE AP. CAPRIOLI TONELI  
Contadora

Moda Feminina & Masculina

**BONITA  
BONITA  
& HOMEM**

RUA:  
**MANOEL JOAQUIM  
MAROBO, 223**

**18 99705 1186**

  **BONITAEHOMEM**

**Cândido Mota e região  
merecem o que há de melhor  
em ensino superior!**

Não perca esta oportunidade. Matrículas abertas.

Faça seu cadastro pelo Whatsapp  
e concorra a bolsas de estudo.  (18) 9 9693 9632

 **Anhanguera**  
Cândido Mota

 **SANTA CLARA**

 (18) 3341 4284 **Rua Augusto Gozzi, 526,  
Centro • Cândido Mota/SP**

 **MultiDrogas**  
Com você, pela saúde da nossa gente

**ATENDIMENTO E ENTREGAS  
ATÉ AS 20 HORAS**

**ENTREGA  
GRATUITA**  
COBRIMOS QUALQUER OFERTA

COMPRAS ACIMA DE R\$ 10,00 EM  
PRODUTOS JOHNSON & JOHNSON  
GANHE UMA MÁSCARA DESCARTÁVEL

**DISK  
ENTREGA** (18) 3341-2214 OU 99608-5112 

**É HORA DE  
ECONOMIZAR**  
+ENERGIA +SUSTENTABILIDADE



**elétrica  
Forte**  
materiais elétricos & serviços

 RUA J.V DA CUNHA E SILVA 445  18 3302-7777

Nosso foco  
é a tranquilidade  
da sua família  
Plano Prever

**Rua Augusto Gozzi, 141**  
Centro Funerário São Vicente Prever  
3341 6489 / 99725 8807  
contato@saovicenteprever.com.br  
0800 771 6060

 /saovicentepreverassis  
 @saovicenteprever

 **SÃO VICENTE  
PREVER**

**VIAJAR**

**VAI VIAJAR?  
COMPRE JÁ  
SUA PASSAGEM!**

**GARANTA A SUA  
VIAGEM COM MAIS  
TRANQUILIDADE!**

**ANDORINHA**  
A melhor companhia para uma Boa Viagem

Compre pelos guichês,  
site andorinha.com, app ou  
pelo Whatsapp (18) 2104-4111



# 'Grupão' oferece segurança e acolhimento aos alunos na volta às aulas

Da Redação

Cândido Mota

A volta às aulas para o ano letivo tem início na próxima quarta-feira, dia 2, e para receber os alunos, a escola estadual 'Professora Clotilde de Castro Barreira', o 'Grupão', passou por diversas melhorias em seu espaço físico, com instalação de sistema de segurança, e principalmente, a implantação de espaços lúdicos que favorecem a leitura num ambiente favorável à aprendizagem e ao acolhimento dos alunos.

Segunda a diretora, Aline Telles Belavenutti, que com as vice-diretoras, Alessandra Desmarest Alves e Viviane Amâncio Pires, formam a equipe gestora da escola, tudo foi elaborado, juntamente com os professores, funcionários e membros da APM para tornar o ambiente divertido e agradável.

"Em todas as salas de aula, deixamos palavras de incentivo e engajamento, já que nosso foco principal no momento, é o acolhimento e recuperação de defasagens após o período pandêmico", ressaltou Aline Belavenutti.

A escola também pas-



sou por algumas melhorias no espaço físico, como reforma dos banheiros, pintura da quadra poliesportiva e instalação de kit multimídia e câmeras de segurança e sensores de presença em todas as salas. Ao todo, são 34 câmeras, incluindo no pátio, que levam as imagens para a Sala de Monitoramento, também montada pela escola.

"Ainda deixamos pelos corredores, banheiros, refeitório e espaços externos, várias frases de incentivo. Com as di-

ficuldades da pandemia, verificamos as necessidades relacionadas à leitura, por isso, colocamos prateleiras de livros em todas as salas de aula e fizemos o 'Corredor da Leitura', com vários livros, gibis e revistas, e reconfiguramos a sala de leitura, além de outros espaços pedagógicos aos alunos", relatou a diretora.

O 'Grupão' tem para o ano de 2022, mais de 600 alunos matriculados do 1º ao 5º ano, e do 6º ao 9º ano do o Ensino Fun-

damental, além de sala de recursos, com atendimento a alunos da educação especial.

"Nossa equipe está preparada para retornar, com consciência dos desafios em proporcionar o melhor para a comunidade escolar. Deixo meu agradecimento a todos os professores e funcionários, que abraçaram este desafio", agradeceu Aline Belavenutti, adiantando que a primeira semana da volta às salas será a 'Semana de Acolhimento' dos alunos.

**SEU CARTUCHO OU TONER ESTÁ ACABANDO? FALE CONOSCO.**

**Fone: (18) 3341-5973**

Rua Antonio Conte, 498, Centro, Cândido Mota/SP

**Escritório Técnico Contábil**

**MACHADO**

Abertura de Firmas - Escritas Fiscais e Contábeis

Rua Henrique Vasques, 43  
Fone: 3341-1886 e 3341-2325  
Cândido Mota-SP

**DROGARIA SÃO GABRIEL**

**(18) 3341 1117**  
**(18) 99616 5707**

Aos domingos das 8h às 12h30  
Rua São Caetano n. 610

**RESUMO DAS NOVELAS**

**IMPERADOR**  
Pilar admira Samuel. Pedro, Teresa, Augusto e Leopoldina reúnem acusações contra Tonico. Tonico pede que Alencar suspenda as investigações contra ele. Luísa sofre com o afastamento de Isabel, e Dominique pede que a princesa perdoe sua mãe. Néio afirma a Dolores que encontrará Mercedes. Teresa comenta com Celestina que os manuscritos de Nino podem deter Tonico. Tonico se recusa a renunciar. Solano e Elisa fogem. Dolores confronta Tonico, mas Néio afasta os dois.

**PAULA BEIJA NENÉM**  
Paula beija Neném. Osvaldo pede Nedda em casamento. Celina sai de casa sozinha e Daniel fica arrasado. Jucia revela para Jandira que Odete é a autora da denúncia contra ela. Celina afirma que acabará com o casamento de Guilherme e Rose. Joana volta a trabalhar na clínica de Guilherme. Paula é obrigada a aceitar a proposta de Carmem. Murilo dá um fora em Flávia. Celina arma para que Rose ouça a conversa entre Guilherme e Nunes. Flávia encontra Cora. Rôni chega à casa de Nedda e acaba com a surpresa da festa de Tina.

**ILIANA TERMINA SEU RELACIONAMENTO COM BRENO**  
Iliana termina seu relacionamento com Breno. Lara diz a Ravi que não quer mais se afastar do amigo. Nicole conta a Cecília que foi Bárbara quem armou o perfil de Erica no site de relacionamento. Erica manda Stephany devolver tudo que pegou na casa de Santiago. Ravi confessa a Lara que tem um segredo. Christian/Renato aconselha Ravi a esquecer o passado. Stephany repreende Roney por ter pegado as joias de Erica. Cecília se sente traída ao saber que Rebeca contou a Santiago sobre o que aconteceu entre ela e Breno, e acaba contando ao avô sobre a armação de Bárbara para acabar com seu casamento.

*\* Os capítulos estão sujeitos a mudanças em função da edição das novelas \**

**BAURU Lanches**

NOVO ENDEREÇO  
Av. Cel. Valêncio - nº 70  
Centro - Cândido Mota/SP

☎ 3341-1725 ☎ 99719-2527 / 99611-5170

**PALAVRAS CRUZADAS DIRETAS**

www.coquetel.com.br

Ferrovias: instalações, grandiosas	Batatas fritas: panham e salte	Estrutura de sustentação da casa	Botulismo: Abrir um vidro de azeitona	Correias: Daniel Alves, fustigadas
Equivalente a mil quilos (símbolo)	Desce-meser: Ligeira	Movimento periódico da natureza	Festa comemorada 40 dias após a Páscoa	
Cuda (de animais)	Descamisado: Função da dentadura	Menor flexão verbal (gram.)	Cultivada (a terra)	
Veja; feição: Tirar a roupa de	Parta mais gorçosa do esto	Possuir: Peça cortante do tálher		
Bolota, em inglês: predição a quem dormir: Doença contagiosa	Divisão do baile: Tão nobre britânico	Olvido: Deixa, política: Terra		
Insucoso: fraco: Antiar: engerar	Exame da urina (sigla)	Adota: postura para a foto		
Letra da Robin Hood: Edifício muito alto	A segunda nota na escala musical	Bato: para: através da internet		
Lado onde a sol se põe		Assim: em: espanhol		

**Solução**

Divirta-se com seu formato favorito!

**AGROVALE**

Produtos Agropecuários

Raões Pet Food, Concentrados remix, Med. Veterinários, Rintos para corte e postura, Aves Exóticas, Artigos p/ Pesca, Serviço especializado de banho e tosa, ETC.

Rua José Marroni, 131, fone 3341-1293 - Resid. 3341-1837 - Cândido Mota/SP

**EDUCATION CENTER**

Chegou em Cândido Mota o Education Center, o Centro de Idiomas Especializado do Santa Clara Grupo Educacional, trazendo mais qualidade e preços acessíveis.

Além de ensinar outro idioma, formamos o aluno para que consiga assimilar aspectos culturais globais.

O aluno é estimulado a falar em inglês durante toda a aula, sempre se expressando e evitando frases decoradas.

Através da abordagem comunicativa, as aulas são dinâmicas e divertidas.

Atividades extracurriculares são desenvolvidas constantemente, sempre buscando o entrelaçamento da aprendizagem.

Materiais didáticos: MACMILLAN, UNIVERSITY OF CAMBRIDGE, UNIVERSITY OF OXFORD

Além de ensinar outro idioma, formamos o aluno para que consiga assimilar aspectos culturais globais.

O aluno é estimulado a falar em inglês durante toda a aula, sempre se expressando e evitando frases decoradas.

Através da abordagem comunicativa, as aulas são dinâmicas e divertidas.

Atividades extracurriculares são desenvolvidas constantemente, sempre buscando o entrelaçamento da aprendizagem.

KIDS: a partir dos 3 anos  
TEENS: a partir dos 11 anos  
ADULTS: para jovens até 99 anos

Rua Augusto Gozri, 526, Centro - Cândido Mota/SP  
☎ (18) 3341 4284  
☎ (18) 9 9791 7885

**INSTITUTO OMAR CARDOSO**

VISITE: WWW.OMARCARDOSO.COM.BR

**ÁRIES** 21/03 A 20/04

**TOURO** 21/04 A 20/05

Merúrio indica dias de boas negociações de projetos e contratos, que impactam diretamente sua profissão e carreira. O período é marcado pela melhora da comunicação, portanto, beneficia a apresentação de projetos e palestras.

**GÊMEOS** 21/05 A 20/06

**CÂNCER** 21/06 A 21/07

Bons acordos e negociações relacionados a projetos que envolvem parceiros financeiros e investidores. Você estará mais fechado, reflexivo e com uma capacidade estratégica acima do normal. Bons negócios podem ser firmados.

Merúrio indica dias de boa comunicação que vai beneficiar diretamente seus relacionamentos pessoais e profissionais. Você estará mais aberto e expansivo, mais voltado para a vida social, que se tornará mais movimentada.

**LEÃO** 22/07 A 22/08

**VIRGEM** 23/08 A 22/09

Rotina com variadas atividades. O período pode estar relacionado com a chegada de um novo projeto que o envolve diretamente. Se estiver em busca de um novo emprego, este é um dos melhores momentos para entrevistas.

Dias de boa comunicação e movimento na vida social. Novas amizades podem ser feitas e, entre elas, uma em especial pode chamar sua atenção. Um romance movimentado e com boas conversas pode começar a qualquer momento.

**LIBRA** 23/09 A 22/10

**ESCORPIÃO** 23/10 A 21/11

Dias de movimento na vida doméstica e familiar, com bons momentos com os seus. O período pode envolver uma mudança de casa, de cidade ou de país. Pode também estar relacionado com a compra ou venda de um imóvel.

Dias de melhora na comunicação e uma forte necessidade de aprofundar conhecimentos. É possível que você decida retomar ou começar um novo curso para estudar um tema específico. Dias ótimos para fazer uma viagem rápida.

**SAGITÁRIO** 22/11 A 21/12

**CAPRICÓRNO** 22/12 A 20/01

Dias de bons acordos e negociações que envolvem suas finanças. O período é ótimo para envolver-se com novos investimentos e empreendimentos que, certamente, vão promover o aumento de seus rendimentos e lucros.

Terr dias de boa comunicação, que beneficia diretamente os acordos, tanto na vida pessoal quanto no trabalho. O período pode estar relacionado com um grande movimento na vida social e aproximação de amigos, novos e antigos.

**AQUÁRIO** 21/01 A 19/02

**PEIXES** 20/02 A 20/03

Dias de distanciamento da vida social e maior dedicação ao planejamento de projetos nos bastidores. Você pode preferir estar só a qualquer atividade que envolva outras pessoas. Dias ótimos para colocar as leituras em dia.

Dias de boa comunicação, que vai beneficiar os projetos em equipe e possíveis novos contatos comerciais. Nesta fase, você pode ser convidado a gerenciar um novo projeto e uma nova equipe de trabalho. Novas amizades surgem.



# Ponto do Açaí, sua melhor opção neste verão

**NOVA UNIDADE**  
R. HENRIQUE VASQUES,  
315, NO CENTRO

**HORÁRIO DE FUNCIONAMENTO**  
SEG A SÁB: 08H ÀS 21H  
DOMINGOS E FERIADOS:  
08H ÀS 19H

**RESERVAS E ENCOMENDAS**  
(11) 3341-7000  
(11) 99614-9769

**Barcelona**  
Pães e Doce

**Barcelona**  
Pães e Doce

PADARIA BARCELONACH



Açaí já é bom o ano inteiro. Com este calor nos dias de verão, se torna um jeito saboroso de se refrescar em qualquer hora do dia. Servido em barca, roleta, self service, ou como vitamina, o Ponto do Açaí oferece ainda mais de 30 opções de acompanhamento.

Em Cândido Mota, o Pon-



to do Açaí, fica na rua Angelo Pipolo, 669, centro, e abre de segunda-feira à sábado, das 11h às 22h. Nos domingos e feriados, funciona das 14h às 23h. Com entrega a partir das 19h, através do telefone (18) 99600-2457.

Em Assis, o atendimento acontece de domingo a domingo, das 14h às 23h, na avenida Rui Barbosa, 1952, centro.

Além do açaí, no Ponto do Açaí você encontra sorvetes e picolés.

**Benefícios**

Além de ser uma ótima opção para se refrescar com esse calor de 40°, o açaí possui uma gordura boa, chamada monoinsaturada (ômega 9). Ela é uma gordura cardioprotetora, antiinflamatória e faz bem ao coração. Além disso, o açaí combate o envelhecimento, melhora o funcionamento dos intestinos, derruba o colesterol, fornece energia, fortalece o sistema imune e previne infecções, previne doenças degenerativas, como o Alzheimer, reduz o risco de câncer e afasta a osteoporose.

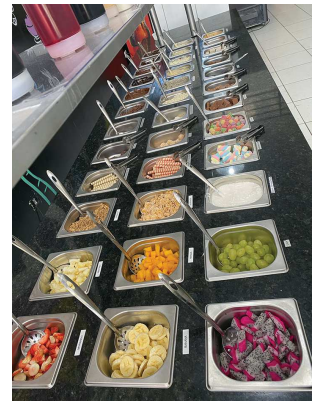

O MELHOR DA CIDADE.  
AÇAÍ SELF SERVICE

10 SABORES  
20 ADICIONAIS

**Ponto do AÇAÍ**  
Self Service

**(18) 99600-2457**  
Rua Angelo Pipolo, 669,  
Centro - Cândido Mota/SP



ESPAÇO  
**ÁGAPPE**  
Psicóloga  
CRP: 06189979

**Atendimento: Adulto e Casal**

**(18) 99774-0159**  
contato@tatianefrancisccatti.com.br  
@tatianefrancisccattipsi



**CLÍNICA**  
**ABSX**  
SEGURANÇA E MEDICINA OCUPACIONAL

Nós cuidamos de seu maior Patrimônio

**ASO** Atestado de Saúde Ocupacional

- ✓ Admissional
- ✓ Demissional
- ✓ Periódico
- ✓ Mudança de Função
- ✓ Retorno ao Trabalho

**VENHA FAZER OS EXAMES DA SUA EMPRESA CONOSCO**

contato@grupoabsx.com.br  
Rua Joaquim Galvão de França, nº127  
Bairro Centro - Andar Térreo  
Cândido Mota-SP - CEP: 18.880-053

(18) 99617-7875  
(18) 3341-1543



**QUALIDADE COM PREÇO QUE VOCÊ MERECE**

Participe da nossa lista de transmissão e receba ofertas exclusivas!  
(18) 99734 3387

**PRÇA MONSENHOR DAVID, 20 CÂNDIDO MOTA**  
(18) 3341-1745 • (18) 99734 3387

**ATTITUDE**



**APROVEITE PARA COMEÇAR AGORA**  
CURSOS A PARTIR DE

**R\$ 179\***

CONQUISTE SEU FUTURO INSCREVA-SE JÁ

**U**  
unopar



**ATENÇÃO**  
*Comunicado Importante*

**AGORA SOMOS A CASA DE CARNES FRAZÃO**

**CASA DE CARNES FRAZÃO**  
FUNDADA EM 1981

CASA DE CARNES  
SÃO CAETANO  
CASA DE CARNES FRAZÃO  
2341-1646 • 99735-1844

